朝鮮日報 夕刊 三日(金) 本紙朝夕刊十二面

駐日滿洲大使歸國

【下關電話同盟】駐日滿洲國大使 阮振鐸氏는 歸國하기로되어 三日午後九時下關着急行으로來釜 同十時三十分發關釜連絡船으로 朝鮮經由 歸國하엿다 同大使는 約三週間後 歸任할豫定이다

# 盧山殘留外人에게 下山하라最後通告
## 我軍事行動에支障不少로

【上海二日發同盟】我軍은 일직 盧山附近에서 暴動하는 支那敗殘兵討伐의 準備를 하여오고잇는데 그間 盧山外人에對하야 數次下山을 勸告하엿슴에도不拘코 아직도 多數外人이 滯在하야 軍事行動의障碍가될것으로 我上海駐在三浦總領事는 一日附로써 上海領事團主席伊太利總領事에게 書翰形式으로써 下山에關한 最後的勸告를하엿다 通告要旨는如左하다

一、盧山滯在第三國人은 一九三九年二月十日以前에 下山해주기바란다 下山豫定時日은 미리 九江駐屯의 我部隊長에게 通告하기바란다

二、下山에際하여는 盧山에서蓮花洞을經하야 九江에通하는道路를 通過하기바란다

三、下山에際하여는 第三國人은 一團이되어 行動하되 國旗를 携帶하든지 其他適當한 方法에依하야 抗戰團體가 아닌것을 明瞭히表示하기바란다

四、下山後 九江에滯在하든지 又는他地點으로 向하든지 九江駐屯의 我部隊長의 指揮에服從해주기바란다 그리고我方의 調査에 依하면 現在 盧山에잇는 外人數는 英人三十七名 米人十二名 獨逸人九名 其他七名 合計六十五名인바 今番最後的勸告에도 不拘하고 依然下山을 不肯하는 盧山外人에對하여는 我方에서는 敢行하는 討伐에伴하는 損害에對하야 一切責任을負擔치안는方針이다

# 國府國防委員會陣容
## 各將領과五院長을委員에任命

【上海二日發同盟】五中全會決議에依하야 二月一日을期하야成立된 國民黨最高國防會議는 從來의最高國防會議를 擴大整理하야 黨政機關及軍事委員會及 五院에對하여도 命令權을 가지게한戰時最高機關이만큼 그陣容은 內外의注目을끌고잇는바 支那側情報에 依하면 同委員會委員長에는 蔣介石自身이되고 馮玉祥、朱德、李宗仁 各將領及五院長 即 孫科立法、孔祥熙行政、居正司法、戴天仇考試、于右任監察各院長을 常務委員으로任命키로되엿다하며 朱德이 中國共產黨代表로서 이最高機關에參劃하게된것은 五中全會를契機로 中央에進出한 明瞭한證左로서 注目되는데 西南派의巨頭 李宗仁의參加는 抗戰第二期의國內不安을 未然에防止하려는 蔣介石의意圖에서나온것으로보인다 蔣介石은 中央人事異動에關하야 汪精衛脫出後 特히愼重한態度를 取하고잇는데 支那側情報에依하면 敎育部長陳立夫辭任의前提로서 經濟部長翁文灝의敎育部長就任說 貴州省主席吳鼎昌의 經濟部長就任說等이 傳하는 注目된다

## 國府軍政部下에 新兵役署設置

【香港三日發同盟】重慶來電에依하면 蔣介石政府는 行政院軍政部下에 去一月부터 새로兵役署를 設置하고 從來의兵役司를 이에合倂시키는同時에 署長에는 程澤潤을任命하엿다한다 新兵役署의方針은 各縣長을責任者로하야 平常民衆特히農民에게政治知識을 容易하게하는同時에 壯丁에는 衣食住其他待遇를改善하고 供給을 豐足케하야 有事之秋에 그家族을厚待하야 奧地民衆의反戰機運을 抑壓하려는것이라한다

## 宣傳統制委員會 秘書長에邵力子就任

【香港三日發同盟】重慶來電에依하면 國共合作의 新機關인 宣傳統制委員會 秘書長에는 邵力子가 就任하기로 決定되고 中央宣傳部副部長에는 前上海市政府社會部長 潘公展이 決定되엿다

## 衆議院豫算總會 今日로終了

【東京電話同盟】小川鄕太郞(民政)大口喜六(政友)兩氏의生產力擴充、物資總動員計畫에關한 質問이關聯하야 다시半日延長한三日의衆議院豫算總會는 午前十時十九分에開會 前日에繼續하야質問續行 次 秘密會에入하엿는데 午後零時二十分 散會하엿다

## 青木總裁、首相訪問

【東京電話同盟】青木企劃院總裁는 三日午前九時卅分 西大久保의私邸로 平沼首相을訪問 二日의豫算總會에서問題가되어 三日의豫算總會까지持越된 物動計畫及 生產力擴充計畫에關하야 說明하고 여러가지로 答辯에對한 協議를하고 同五十分辭去하엿다

## 駐日獨伊大使 澤田次官訪問

【東京電話同盟】오트駐日獨大使는 三日午前十一時 아우릿지駐日伊大使는 午前十一時四十分 各各 外務省으로 澤田次官을訪問 各各三十分餘會談한後辭去하엿다

## 白羊丸拿捕는 蘇官憲의計畫的行動

【淸津電話同盟】咸北道水產試驗場에서는 昨二日午後四時頃 白羊丸의消息을 가지고온 咸南의 發動船松興丸船員 朴炳吉君을招致코 白羊丸의 拿捕當時模樣을 詳細히 聽取한바 同君이記者及 試驗場에서말한바를 綜合해보면 白羊丸의 拿捕는 蘇聯官憲이全然計畫的으로 行한것으로 例하면 昨年十一月은 漁撈時期가아니므로 針路를 잘못잡엇다고는 말할수 업고 또 深夜임에 不拘코 航海燈을 켜지 안코 拿捕당하엿다는것은 進行中의 船舶은 自船이 進行하는데 나는波濤소리와 엔진소리로 말미아마 容易히 船尾로부터 오는他船의 엔진소리와 물결소리를 드를수 업는틈을타서 襲擊拿捕한것이다

## 阮駐日大使 十五日에來京

駐日滿洲國大使 阮振鐸氏는 三日午後三時 京城驛通過 歸國하엿는데 歸任時는 來十五日 午後二時 京城驛着來京 一泊한後 翌十六日午後四時十五分發 歸東할豫定이라한다

## 時事解說 [illegible]島占領

二日午後 大本營海軍報道部公表에 依하면 我南支部隊는 지난一月二十一日 南支海南島上空에서 陸海軍一致協力하야 … 占領하엿다고 한다 이海南島는 廣東省雷州半島의 西方 東京灣北方 北緯二十一度 東經百九度에位한 小島로 正北으로 三十里 … 唯一한 …

北海를 遮斷하고잇다 我軍은 南支作戰上 必要에 應하야 昨年來 此를占領한것을 今番當局이 公布하엿다 此地點은 佛領印度와 南支那와의 唯一한 聯絡의 要衝地點인 海州島를 通하는 要路中에 잇서 佛領의 海南島와 아울러 佛領印度와 南支那의 交通을 遮斷하는 要點이 되어잇다 …

## 匈蘇問題와 第三國의見解

【巴里二日發同盟】蘇聯邦과匈牙利와의 事實上國交斷絶은 突然한일로 一般에게 意外의 觀을주어 그理由에對하야 各種風說이잇는데 最近英、佛의 獨伊牽制에對한 陣容强化 米國大統領의 佛國援助言明 極東에서는英米佛三國의 日本에 對한抗議等으로 內心기뻐한 蘇聯이 小國을相對로 일을비저낸 感이잇다고보는便도잇는데 何如든 最近蘇聯外交의 孤立不振한立場을 挽回하려는것과 一面 極東日本을 牽制하려는 二途를 目的한데不過하다고 第三國은보고잇다

# 蘇聯、匈牙利駐箚 公使館閉鎖通告
## 兩國外交關係事實上斷絶狀態

【莫斯科二日同盟特派員發】리트비노프外務人民委員은 二日 莫斯科駐箚 匈牙利公使 아르노떼博士를 招致하고 부다페스트의 蘇聯公使館을 閉鎖撤退하기로決定한旨를 通達하는同時에 莫斯科의 匈牙利公使館을 閉鎖하기를 期待한다는旨를 通告하엿는데 이로써 蘇匈兩國의 外交關係는 事實上 斷絶狀態로되엿다 右理由에對하야 타스通信은 如左히述하고잇다 匈牙利는 뮌헨協定以後 某某國의 强壓下에잇어 匈牙利政府의政策은 同政府가 如斯한壓迫을甘受하야 그獨立性을 相當程度까지 喪失하고잇는것으로보인다 特히 匈牙利政府가 最近 所謂防共協定에參加하기로決定한바 匈牙利國自身의利害關係는 日本을第一義로하는 防共協定의 參加에 依하야 本協定의 假面下에 遂行되는 侵略的意圖와는 決코 一致되지안는것이다 따라서 匈牙利政府의 이決定은 外部의壓制를바든것이다 이런狀態로서는 匈牙利政府는 蘇聯政府와의外交關係를 兩國首府에서 特別의使命을通하야 存續시길正當한理由를 喪失한것이다 따라서 兩國의外交關係는 今後第三國의 首都에서 兩國代表를 通하야 持續될것이다

## 후버氏、루大統領의 外交政策에反對

【市俄古一日發同盟】對佛軍用機輸出問題를 發端으로 루즈벨트大統領의 積極的外交政策이 米國政界에서 各種論議를 惹起하고잇는 此際 후버前大統領은 一日 市俄古에서 루즈벨트大統領의 外交政策에一矢를報하야 다음과가티 批判하엿다 現狀에鑑하야 余는 米國民에對하야 다음의質問을 提起하려한다

一、米國民은 傳統的中立主義로부터 轉向하려는가

一、大陸 侵略國이란 何國을 指目하야 말하는것인가

一、侵略國에 對하야 輸出禁止의 經濟制裁를 加할 意思인가

一、西半球가 全然攻擊을 밧지 안터라도 如斯한 經濟制裁를 구태여할 意向인가

一、西半球가 軍事的侵略을 防備하기爲하야 必要한 程度를 넘어 軍備를 强化할 作定인가

一、米國은 世界警察의 役割을 引受할作定인가

一、大國武力에 依한 威嚇과經濟制裁 戰爭等의 手段에 依하야 不正을抑押한다든지 永續的平和를 維持한다는것은不可能한것이다 米國의 外交政策에 對하여서는 國民과 議會가 決定할것으로서 大統領의 單獨意思로서는 決定할수 업는것이다

## 防護課의新陣容 課長에는北村輝雄氏

總督府에新設된防護課는 警務局外廓으로 그陣容은 資源課防空係와 警務課消防、水防、關係者의現員을擴充하야 課長(事務官)一名에 事務官一名 技師一名、屬七名、技手十一名、囑託一名、雇員十一名으로 充實키로되엿다 初代課長北村輝雄氏는 昨年七月 全北警察部長에就任以來 僅半歲에不過하나 適材適所主義에依하야 拔擢된것으로 同氏는 일찌기警務局事務官으로서 防空消防 水防關係事務에는 가장經驗이만허서 軍部民間各方面의聯絡調和에는 最適任者이다 그리고 全北警察部長後任에는 內地地方事務官으로부터 轉任하게될터이다

## 辭令 (三日附)

(京城府總務部長)總督府事務官 松島 淸
任總督府事務官(三等)
命總督府官房外務部兼警務局勤務
(在滿大使館朝鮮課長)
(全北警察部長)總督府道事務官 北村 輝雄
任總督府事務官(三等)
命警務局防護課長
(山形縣總務部庶務課長)地方事務官 山田 繁吉
任總督府事務官(三等)
命京城府總務部長
(石川縣經濟部商工水產課長)地方事務官 千田 喜平
任總督府道事務官(四等)
命全羅北道警察部長

## 八面鋒

◇東大經濟學部 敎授處分問題에對하야 荒木文相 答辯曰 河合敎授는 思想關係로 土方敎授는 其他關係로 處分햇다고。

◇前日에 默過햇든 思想도今日엔 不穩視되는 思想、이것이自由主義。

◇大學의 精神、學問의 眞理가變하는 所以。

◇城大 文科에는 志願者가적어 미리 法文學部 志願때 科別을 뭇는다고。

◇데칸쇼、데칸쇼라하야 데칸트、칸트、쇼펜하우엘을 謳歌하든때도 지낫군!

◇文人、寒士가 실흔 世上을 如實히 反映。

◇準備敎育은 말라하지만 秘密히 하고 잇는것은 不誣의事實。

◇志願者가 全部 入學되지못하는 現狀에서 試驗準備만不可라해도 無用。

# 루大統領의言動은 中立政策과背馳
## 米下院共和黨議員團反對聲明

【華盛頓二日發同盟】루즈벨트大統領의 軍用機對佛輸出을許可한것은 民主主義國援助問題와關連하야 米政界에 轟轟한 反對論을 이르키고잇는데 이에關하야 下院外交委員會의共和黨議員피쉬、로자스等十五氏는 二日 共同聲明을發表하야 大統領이取한 行動은 中立政策에反하야 亜米利加의平和를 危殆케하는것이라고 痛擊하엿는데 聲明內容은 如左하다

我等은 루즈벨트大統領이行한 言動은 米國民衆아페 卽時公開하되 中立不干涉及 平和를 主로한 米國의傳統的外交政策에 違反되지안키를要求한다 吾人은 正常外交關係를 맷고잇는 如何한第三國에對하여도 飛行機를 賣却함에는 反對지안는다 大統領이取한 行動은中立政策에反하는 秘密的處置이다 米國을 外國의紛爭에 휩쓸려드러가게할 危險한 것임을主張하는者이다 (寫眞은 루大統領)

## 爲替安定資金發動說 모겐도財務長官否定

【華盛頓二日發同盟】모겐도財務長官이 爲替安定資金을 發動하야 佛國에對한 軍用機輸出에 便宜를 供與하고잇다는 風說은 政界各方面에 多大한 反響을 이르키고잇는데 모겐도長官은 三日新聞記者團과의 會見에서 右風說을 否定하고 如左히 聲明하엿다 佛國其他外國에 對한 軍需品에對하야 米國이 爲替安定資金을 發動하야 援助하엿다는 風說이 盛히流布되고잇스나 그런事實은 全然업다 爲替安定資金發動은 嚴秘로 되지서는안된다 그러치 안흐면 爲替安定資金의 有效性은 매우減殺될것이다 何如든 現在는 爲替安定資金의運用을 適宜하게하야 利益을 보고잇슴은 事實이다

## 익쓰米內務長官 후버前大統領演說反駁

【華盛頓二日發同盟】후－버前大統領이 一日 市俄古에서 試한 루즈벨트大統領의 擴大外交方針에對한 攻擊演說은 各方面에 센세이슌을 이르키고잇는데 익쓰內務長官은 右演說에對하야 如左히 反駁하고잇다 現政府의 責任잇는 當局者는 모두 熱烈한 平和主義者이다 米國은 現政府下에 잇서서는 外國과 戰爭할危險은업다 후버氏는 다만 失意逆境의人으로 따라서 他를非難하는以外에는 眞相이 보이지아니한다 치안흐나 봉네外相의提案이 獨逸에잇서서 全然無視된것은아니라는 事實인듯하다

## 金家柳附近 匪賊團擊滅

【南京二日發同盟】我嘉定警備隊는 金家柳附近에 新政府轄境內를 假稱하는 頭目張文의 指揮하는 匪賊團이侵入한것을 探知하고 去三十一日이를 奇襲하야 抗戰後 捕虜三十 小銃三十其他를 鹵獲하고 擊退하엿다

## 웰駐佛獨大使 봉네外相과要談

【巴里二日發同盟】駐佛獨大使웰크氏는 二日夜佛國外務省으로 봉네外相을訪問會談하엿다 봉네外相은 最近獨逸政府에 對하야 地中海及西班牙問題에關하야 佛獨宣言의主旨에依하야 意見交換을提起한事實이잇는데 獨逸側은右提案에對하야 反感을示한것으로注目된다 會談內容은 判明…

## 人事·集會

▲八木信雄氏(朝鮮總督府事務官 學務局學務課長) 新任人事次三日來社
▲井坂良氏(總督府文書課長)二日午後三時京城驛發渡東
▲金東進氏(鮮滿拓殖參事)移民講習會出席次忠南、全北地方出張中二日夜歸任
▲張斗萬氏(總督府圖書課員)滿洲國出張中二日歸任

# 首相、街頭에進出 總親和를強調乎
## 五日日比谷公會堂서

【東京電話同盟】擧國一致의日本精神昂揚을 強調하고저 來五日 부터 國民精神總動員 週間을 베풀고 主旨徹底를 期하기로되엿는데 同週間第一日 日比谷公會堂에서 開催될 演說會에는 午後一時平沼首相自身이 演壇에서서 國民의總親和總努力만이 國運進展의根幹을 이루는 旨意를說하고 또 防共協定問題에關하여도 所信을披瀝하야 國民의 理解를 깁게하기로되엿다 그런데 이首相演說은AK의 마이크를通하야 全國에 中繼放送될터이다 (寫眞은平沼首相)

# 北鐵割當金問題 蘇聯態度가可觀

【新京三日發同盟】滿蘇間當面의 重要問題인 北鐵割當金 支拂問題는 去二十八日下村 고로코會談에서 蘇聯은 日本政府의支拂保障義務를 要求하는態度에出하엿스므로 同問題는 暗礁에부닷치게되엿다 그리고 滿洲國은蘇聯側이 北鐵讓渡協定에基한 債務 五百六十萬圓을 支拂치안코 日本政府에對하야 保障義務履行을要求할根據는업다고하야 蘇聯이滿洲國을 相對로하지안는以上 滿洲國도 가는態度를 取하지안흘수업다고하고잇는바 日滿對蘇聯의 現在의 微妙한 關係로보아 蘇聯이 如何한態度를 取할가는 今後의 對蘇關係를 卜할것으로 注目된다

## 猶太財閥삿손氏 英米의對日制裁非難

【紐育二日發同盟】上海에서猶太財閥의 巨頭로有名한 빅타삿손氏는 二日 上海로부터歸途 佛蘭西汽船노르만디號로 紐育에到着하엿는데 往訪의記者에對하야 英米兩國의對日制裁의愚를警戒하야 如左히말하엿다 日本이萬若 蘇聯과戰爭할時는 英米兩國이取할 가장賢明한方法은 日本을 支援하는것이다 支那의焦土作戰은 조치못하다 이焦土政策은 食糧政策의配給을不可能케하야 日支戰爭이終了한後 반드시 支那에大饑饉이 이러날것이다 英米兩國은對日經濟制裁乃至 對日輸出禁止를하여서는 안된다 이런方法은 決코 戰爭을 終熄케하는것이 아니고 日本經濟의 破壞를 招來할 念慮가잇기때문이다 日本의 財界及 外交官은 支那再建을 위하야 英米兩派의 親善關係를 欲望하고잇다

# 杉山大將 北京에歸着

【石家莊三日發同盟】京漢線沿線管下各部隊를 巡視中인 杉山大將은 一日午前十一時 飛行機로 石家莊着 ○○部隊長으로부터 ○○部隊戰狀의 報告를聽取하엿음 石門日報社等을視察 午後四時○○病院을慰問 傷病兵에 對하야 한사람도 남기지안코 懇切한慰問의말을說하야 全員을 感激케하고 同夜同地에一泊 二日午後一時發 飛行機로 北上하는途中 ○○部隊를巡視하고 保定에 들러 官民多數의 出迎을박고 午後…

# 英、今年度國防豫算 八十一億九千萬圓
## 平時未曾有한尨大豫算

【倫敦二日發同盟】英政府는 前日에 繼續하야 二日午前 首相官邸에서 閣議를開催하고 內外重要案件을 審議하엿다 二日閣議에서는 特히 今年度의 國防豫算案이 討議의 中心이된 模樣인데 確聞한바에 依하면 一九三九－四〇年度의 國防豫算은 國際情勢의 逼迫化를 反映하야 平時未曾有의 尨大豫算이 될模樣으로 特히 空軍豫算의激增은 注目된다 豫算內容으로서 豫想되는것은 大體如左하다 國防豫算總額 四億七千七百萬磅(邦貨換算八十一億九千萬圓) 前年度에比하야 一億三千四百萬磅增加(內譯) ▲陸軍 一億三千七百萬磅▲海軍 一億四千萬磅▲空軍 一億磅

## 新嘉坡警察의不法

【新嘉坡二日發同盟】去月十八日의邦人家宅搜查事件이 아직解決을보지못하고잇는이지음 昨一日新嘉坡크윈스트리－트東洋호텔에 數名의警官이드러와서 印度視察歸途 同호텔投宿中인 富士瓦斯紡績事務員村美久氏今貝 富久氏(三菱商事倫敦支店)의居室을搜查 取調하고 또 비엔호텔投宿中인 平見藥助氏의居室을搜查 出頭를命하고도라갓다 搜查理由는 兩氏는 비난에서 軍事施設을撮影하엿다는 容疑에因한것이라하는데 平見兩氏는寫眞機조차 가지지아니하엿다 兩氏는 當局의 神經過敏에 憤慨하고 無辜의 旅行者를 迫害한 帝國總領事館으로 眞相을調查한後 嚴重抗議를 提出할 豫定이다

## 緬甸勞動爭議擴大 工場主、商相에調停要請

【蘭貢二日發同盟】蘭貢의反英運動에波及한 緬甸勞動爭議는 益益擴大되어 (三十一日)의 東部락카이에서의 爭議는 드디어 暴徒는 電車를 燒却하고 或은 煉瓦의破片과 몽둥이를 가지고 抵抗하엿스나 警官及憲兵의 應援隊가到着하야 겨우 鎭靜된狀態이엇다 現場一帶는 武裝警官、憲兵이 要所要所를지키고잇고 一方爭議團도 工場門前에서지키고서 背反者制裁戰術에依하야 工場主의 閉業策을防止하고잇는데 緬甸고무工場과가티 爭議에參加한 緬甸人勞働者를 解雇하고 印度人勞働者를 雇備한 工場에對하여는 印度人從業員을 工場內에拘留시켜두는 對抗策으로써 어데까지 目的達成을 期하고잇다 이리하야 工場主도 非常히困憊하야 爭議對策에는 强硬態度를取하고잇던 緬甸石油會社도 商工大臣우·마웅·소인氏에 對하야 仲裁하여달라고要請하엿다 如斯히緬甸社會運動은 날로不穩의色이 濃厚하야 一般大衆은 甚히動搖하고잇스므로 內商況은 一般으로不振한 狀態이다

# 米失業救濟豫算 七億二千五百萬弗

【華盛頓二日發同盟】亜米利加下院은 一日上院으로부터 廻附된 米國의失業救濟事業促進局 七億二千五百萬弗의 事業促進局豫算을 二百五十一票對百四十票로써 可決하야 곳이를루즈벨트大統領에게 廻附하엿다 右失業救濟豫算은 政府原案八億七千五百萬弗을 下院에서否決 이를七億二千五百萬弗로削減하야 上院에廻附 上院에서도 若干修正을하야 下院에廻附한것을 下院에서 可決한것으로 루즈벨트政權의今議會에서의 最初의 敗北이다


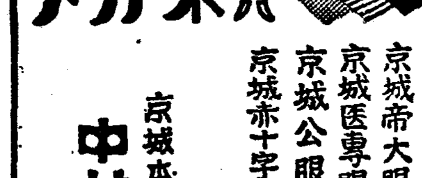
メガネハ
京城帝大眼科 京城医專眼科 京城公眼科 京城赤十字眼科 御指定
中村眼鏡店
京城本町二丁目入口 本局五〇一七 振替京城三四六

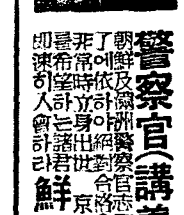
警察官(講義合部全書)
朝鮮及滿洲警察官志願者ニ本會受驗全書ヲ了ヘ依リ非常時ニ立身出世ヲ…
鮮滿警察學會

新選文學全集 朝鮮文學讀本 大發賣中

日本勸業證券株式會社 京城支店
京城府南大門通一丁目 振替京城…

支那事變 貯蓄債券 一枚五圓
銃後報國は今 二月六日より賣出し
[illegible]

封切4日
ステラ・ダラス
サミュエル・ゴールドウィン超特作 キング・ヴィダー監督
バーバラ・スタンウィック 主演
ジョン・ボールス アン・シャーリイ 共演
純情で可憐な娘のため天地も共に泣く犠牲的母性愛!
入場料五〇セン 早朝割引三十錢(時間割映)
若草劇
UNITED ARTISTS

東宝 浪人吹雪
「サンデー毎日」所載
東寶京都撮影所超特作
長谷川一夫 主演
竹久千恵子 千葉早智子 共演
吉川英治・原作
新春劈頭斑に明朗とスリルの剣を撫して起つ長谷川一夫映画

明快なる近代感覺のリズム 晝夜二回 ★★★★
48ヨリ48回
羽田歌劇 (ハタカゲキ)
久方振りに皆樣へ捧ぐ歌と踊りの絢爛豪華なるレヴュー
誠死奉公の大精神をテーマとし東洋平和の礎に大陸の彼方新戰場を血で染めた日本魂
鐵火部隊
山本嘉三郎・伊澤一郎・吉谷久藏・上代勇吉・橘公子・近松里子
黄金座

# 세월업는典當舖

## 利文薄하고贓物등쌀로 最近廢業者가續出

### 鍾路署管內만一月中十餘名이屆出 典執物中貴金屬品은絕影

세민대중이 은행보다친근하게 이용하고잇는 전당포(典當舖)가 근자에 폐업하는것이 속출하고잇다 종로서관내에는 작년말까지 육십오개소의 전당포가잇섯는데 요즈음일월한달동안에 십여개소의 폐업자가잇서서 현재는오십사개소로 줄어들엇다 재작년까지만 하드라도 전당포는 세월조흔장사라하야서 큰이권으로 알게되어잇던것인데 지금에는 헌 신짝버리듯 폐업을하는것이 뒤를이어 생기게되엿다 이원인을 살펴보면 전당잡힌물건으로서 종래주장되던 귀금속이 요지음은 도모지구경할수가업시되엿다 즉 전당물이라고 잡는것이 등피 갑시 나가는것이래야 이자도 확실하보고 유질이된대도 팔어서이를 후이볼수잇던것인데 금이니 은이니 백금이니 하는것의 제조사용이 아주제한되고보니 이왕가젓던 사람도 한번손에 너흔것이면 좀처럼 내노치도안코 한편으로는 정부에서 사드리는것이 만허지고도 겸하여 이왕만들어 파는 귀금속도 세금이 노파서좀처럼가지다는사람으로는 전당포에내놋는다는 일이 거의업서근일전당포에 도라들어오는것은 귀금속은 거의 자최를감추고 전당포에 들어온다는것이 약간한 가장즙물들이 대부분이어서 이것만으로서는 별로신통한이익도 업는터에 근자에는 절도의장물이 교묘한수단으로 전당포를 속여서 잡어가는것이 적지안허 이것은 발각되는대로 전당포의 손해가되어 자연전당포지세는 떠러지게된것이다 이결과 부득이전업을 하게되는터인데 사실 그동안에는 전당포의수효가 너머만키도햇스므로 좀더 줄어질것은 경향이 마찬가지일터이라고 경찰당국에서도 말하고잇다

**某典當舖主人談**

작년가을부터 갑작이 전당이용자가 줄어들뿐아니라 사실상 귀금속류의 대구(大口)대출은 볼수업게 되엿습니다 그리고 요사이는 절도들이어 떠케만흔지 장물알수로 파산하는 전당포가잇습니다 모두절 쩔매고잇는 형편입니다 운운

# 楊平街道의不汗黨 五名을一網捕盡

### 九屯嶺에서行人襲擊金錢强奪한者들 犯人은全部住所不定의勞働者

백주양평(楊平)가도에서 행인두명을 협박하고 소지금 전부를강탈도주한 오인조강도단이 양주서의 활동으로 일망타진되엿다 —지난달 십삼일오후세시경 경기도 양주군양동면 매월리(梅月里) 박성운(朴星云)(五五) 오원실(吳元實)(?) 두사람이 매월리 구둔고개(九屯嶺)를 넘고잇슬지음 돌연장한 다섯명이 길을 가로막고 전기 두사람을 협박한후 현금 십오일전을 털러가지고 버린사건이 잇섯는데 범인의행방이 묘연하여 경찰의 머리를썩이고잇던중 양주서의 맹활동이 공을이루어작 이일드디어 다섯명전부가 타진되엿다 부잡된 불한당 다섯명의이름은 다음과가트며 모두가 주소부정의 막버리패들이다

▲辛慶春(二五) ▲朴在坤(二六) ▲朴永吉(二八) ▲俞永洙(二〇) ▲鄭友和(二三)

## 危險千萬의 假婦人科醫 竊盜罪로被逮

박되엿다 그런데 여자측인김영숙(金英淑)의 부모는 이전에결혼 신고한것이 김완기가 인장을 위조하야가지고 한것이니무효라고하야 혼인무효의 소송을제기 하엿스며 김완기는 자기처가 동일사람청년「웨ㅡ벨」마감통을하엿스니 형사고소를 한다고떠들어 이문제는 또다시법정에서흑백을 가리게까지진전되고잇다

사양을 흉내다가 여러부녀자에게 부인과 의사노릇을 하다가 경찰에 검거되엿다 이일밤본서 경찰서 신(申)형사는 시내신당정(新堂町)삼백번지 주숙영(朱淑英)(?)의 방에서 전영우(全泳祐)(?)라는 부인과의사를 검거취조한결과 그는 십여년전 시내모중학교를 우수한성적으로 졸업하고 동경물리(物理)학교에입학하야 일년동안 다니다가 집안형편으로 퇴학하고 세브란스병원 약국에서 얼마동안 견습을 마치위 수은정(授恩町)전일정(全一丁)이란병원에서 당당의사노릇을 하엿스며 최근에는 거기에서 쫓겨나와 서대문정식(植村)제약창고에서 화투명에쓰는주사약 수천여원어치를 훔처내다가 제약소창고에 취직하야 주물리와교수도 퇴학한 사나이

# 紀元節祭에 文官總代決定

이월십일일 오전아홉시반 조선신궁에서 기원절제(紀元節祭)를집행할때 문관(文官)총대로서는 전매국장 영천수남(鈴川壽男)씨가 참렬하기로 결정하엿다

# 國際變事件 金完奇釋放

누보ㅡ소위 국제연애사건을세상에 나오게 떠드리노흔 자동차운전수 김완기(金完奇)는 그간수개월의상고명으로 경성지방법원검사국에 송국되여 취조를바덧는데 일간약식명령에 의하야 동법원 고원(高原)판사로부터벌금오십원의 판결을밧고 몸은석

# 職業紹介所國營移管 來七月부터六都市에만實施

시국의 추이에따라 주요도시에서는 제대병(除隊兵)상이병노구(勞務)의 취직알선과 군수로에의한 실업자전직기타 일반직업소개사무등이 격증하는데 현재공설직업소개소의 기구로는도저히 원활한알선처리를 하기곤난한상태이므로 총독부에서는조선주요도시의 현재공설직업소개소를 국영(國營)으로 승격하기로 결정한후 이일내무국장으로부터 관계각도지사에게 그이관(移管)에대한 관계사항을 다음과가티 통첩하얏다

一、국영이관을 실시할직업소개소

▲京城▲釜山▲平壤▲咸興▲大邱▲新義州

二、이상육개직업소는 소화십사년 칠월일일부터 국영으로이관하야 도지사의감독하에둔다

三、직원의배치는 유개소합하야 이사관이명 속관이십륙명 고원삼십사명인데 이중에 경성부산만은 이사관의 소장을둔다

四、국영으로이관하는 소개소의 현재직원은 원칙으로 그대로 인계한다

五、관계부에서는 현재의 공설직업소개소의 토지건물 설비등을 기부할것

六、관계부에서는 국영으로이관되는 소개소의경비 사、오、륙、삼개월분을 게상하고 그후에는 현재경비 그대로부의 부담으로서 십사년도이후 매년 국고에기부할것 이에의한

부비의 매년부담액은 ▲경성유천륙백삼십원 ▲부산 사천팔백십팔원 ▲평양사천오백팔원▲함흥이천일백륙십원▲대구이천륙백사십원 ▲신의주 이천삼백칠원

七、국영으로 이관되지안는현재소개소

(가) 평북 선천(宣川)직업소개소에대한 국고보조는 소화십사년도이후폐지함

(나) 인천(仁川)목포(木浦)군산(群山)등 각부직업소개소에대한 국고보조는 종전대로함

## 人權擁護運動 資料蒐集中

### 京城辯護士會에선 明日總會열고討議

【東京電話同盟】 유엔(?)의 인권옹호에 관한 태도 ...

누보ㅡ법률보다의 인권(人權)옹호 ... 경성변호사회(京城辯護士會)에서는 ... 동경삼변호사 ... 정집행령(行政執行令)남용에의한 위법행위에 대하야 경성

변호사회로서 이에대한 태도를 결정한후 구체적운동방침을 토의케되리라는데 조선변호사협회에서도 이것결의에 한통합일것이며 일요일회상양회에는 동경삼변호사회로제공하라는 통지가 왓스므로 자료를 수집하야 이것을 편찬하니자 관련하는 제일차회로는 전소선변호사들의 손을거처 드려오는 자료

## 演習中潛水艦沈沒

### 昨曉豊後水道에서衝突事故發生

【東京電話同盟】 海軍省公表 三日午前十一時=이일새벽충후수도(豊後水道)에서 함내연습중 이호(伊號)제육십(?)잠수함은 다른잠수함과 충돌하여 침몰되엇다 방금 전력을다하여 구난작업중이다

### 發動船沈沒 江陵竹邊港에서

【江陵支局特電】 지난이일에 울진죽변항(竹邊港)에서 이해리가량 떠러저잇는 동쪽해상에서 주문진항(注文津港)의 전중인차(田中寅次)의 거적망발동선 전중환(田中丸)(一九噸)이 부산에서 석탄을실고 주문진항으로 도라오던도중 돌연 배밋창에 고장이생겨 침수로 침몰하고 말앗는데 승조원오명은 즉시 전마선에옴겨타고 부근을항행하는 어선에구조를청하야 겨우 목숨만건젓다 손해는 선체와 일만원가량이다

東亞 開城 참기름 東亞製油所

## 三水에殺人强盜 犯人은對岸에서逮捕

【咸南支局特電】 일월삼십일밤 아홉시부터 이튿날새벽 한시동안에 함남삼수군 신파면신파리(新坡里)의 포목상 만수인 조병기(趙炳基)(?)의집에 어떤괴한이 들어가 남녀주인 문화(文和)(?)를 찔러 절명시키고 주인조화(?)는 중상을입엇다 사건이발생하자 당지 주재소 경찰에서는 ... 장백현시창(長白縣十三道溝)(?)에서 범인 서영두(徐英斗)를 체포하엿다 사건이발생한지 불과이십시간만에 일망타진되어 사건의해결을보게된것은 처음인일이라고 당국에서는 조사하야 이일오전세시에 유력한용의자가 압록강건너로 다아온것을 한국경찰에 수배하여 ...

## 詐欺賭博團 서울이 조라는

... 가하얏다는데 전수(?)에 금품을 털엇다는 바람에 천고잇고 시골사람을 속여먹던 사기도박꾼이 모조리 검거되엿다 이일오후에서이방 부내삼판통(三坂通)사백십일번지 박계완(朴桂完)(?)의방에서 박계완외 세명이 모여서 투전판을 벌리고잇는것을 탐지하여 용산서 ... 조리검거하여 취조한결과 이 ... 부천(富川)서 서울로이사 온 김면수(金冕洙)(?)가 살림 밋천 ... 히 취조중이다

... 명의 여자에게 부인병을 고쳐준다고 의사노릇을 하여 ... 되여 결국 의사법위반으로 판명 ... 범행하다 이것을 ... 여러명을 놓은 ... 원인은 나무하러 원인을 계속하야조사중이다 그러니 그사람은 솔나무가 숲나무라다하여 ... 상당히 만타고하며 문제의 손해도 손해는 엇지 요해인측의 손해는 ...

# 理工學部와鑛山專門 同一한構內에建築

### 基地는彌阿里附近一帶로內定

해방을기다려 건설공사에착수할 경성제국대학이공학부(城大理工學部)와경성광산전문학교(京城鑛山專門)교사는 작년여름이래 학무국에서 그기지를 사방으로물색중이든바 요즈음마침내 장소를 내정하고 불일간소유자와매매교섭을개시하기로 엿다 그내정된곳은 동대문밧 미아리(彌阿里)와 미아리(?)일대에 잇는토지 약삼십만평을 매수하야가지고 대학이공학부와 광산전문학교를한구내에 건축하기로되엿는데 이와가티 두학교를 한구내에두라는것은 학교의성질상 여러가지밀접한관계가 잇스므로 동일한장소에두어서연락상 편의를도모하자는것이다 이두학교의 기지를 매수하는데는 상당한 토지수용령(土地收用令)을 적용하리라고한다

일대에 잇는토지 약삼십만평을서 여러가지 수단을고려하는중이다 즉 될수잇는데까지는 토지소유자와 타협절충하야 적당한대금으로 매수하는것을 원칙으로하나 그러나 만일소유자가 무리한대금을 말하야 용이히공정이다 그러나 ... 이와가티 토지대금으로하야매매양방간에 마찰이 생길염려가잇스므로 장소의정확한 지점은 아직 비밀에붓치고잇스나 아페말한 미아리부근 일대인것만은 틀림업는 사실로서 대학 리공학부는 소화십륙년사월까지 광산전문학교는 소화십오년사월까지각각 준공한후 동시월초부터 교수를 개시하기로되엿다

## 偽造印章百七十個 詐欺魔女今日送局

채무사기 사만여원이라는 원명의 ... 사법죄로서의 기록을보자 부내죽첨정(竹添町)삼백삼십번지유 문화(柳文化)(二七)는 검거된후열 한달만에 삼일아츰 경성지방법원검사국으로 너머갓는데 압수 금품이 아백이십삼점으로 그중 위조한 인장이 일백칠십칠개라 고하며 이사건을취조하기에 삼천장이 넘는조서를만들엇다하다

## 法學部蠟山教授도 突然辭意를表明

### 純理와河合前教授와의友誼를理由로 部內外에一大波紋

【東京電話同盟】 국학(國學)의선풍은 동대학원에 비상한충동을 주게되어 문제의 경제학부를빼노코 다른여섯학부중에 제일만흔반성을 집중시키던 법학부에서는 이일오후한시부터 안정(安田)강당에서 다섯시간에걸처 간담회를개최하고 전중(田中)학부장으로부터 오늘에 이르기까지의경로를 상세히보고한후 양해를구하려잇섯는데 이에대하야각교수로부터 전중교수에 대하야 상당히 심각한의견의 개진이잇섯스나 아무런결론도 엇지못하고 일단산회하고말엇다 그런데 이석상에서 남산정(蠟山政道)

교수로부터 돌연사의 표명이잇서 간담회석상의 교수들을 일제히 놀라게 하얏는데 그 사의유로는 이번에 평하충정이 취한 처치는 대단히 유감이엇다는것과 하합(河合)전교수와는 이십여년동안 우의관계를 맺저 그동안 한번도 차운 일업시 우정을 도탑게하여왓고 또 사상적으로 공명하고 잇는 부분도 만히잇서 하합교수가 나가라면 자신도 또한 결심한바가잇다는것으로 순리와 우의의 사직을 표명한것인데 전중학부장의 입장에 대하야도 꼿꼿이 아니하얏다한다 이리하야

이제는 법학부내에 어떠한 파문을 새로 자아낼지 매우 주목되고잇다 아프로 법학부내에 어떠한 파문을 ... 경제학부의 선풍은 법학부에도 파급하야 드디어 이판관을 일으키게 하얏는데 지금 정세로보아서는 법학부는 남산교수한사람에만 그칠모양가트나 아프로 법학부내에 어떠한 파문을 일으킬지 일반의주목을끌고잇다

## 蕭學旋風의反響深刻

## 機關車와 自動車衝突 旗手轉落即死

【仁川】 자동차와기관차충돌로기수(旗手)일명이 즉사ㅡ삼일오전 여섯시 사십분경에 인천부향정

## 善山에大山火

【慶北支社電話】 이일오전십일시 경북선산군도개면다곡동(善山郡桃開面多谷洞) 뒷산에서 불이나

## 決戰압둔京平兩軍 陣容을決定

### 平壤軍은入京待機中

京城과平壤兩都市의 對抗을위하야舉行되는京平氷上抗戰은第九回를마지하야本社主催로明四日午前十一時부터 漢江里新設링크에서 白熱的레ㅡ스를 展開하기로된바 平壤軍一行은 三日午前七時二十分 京城驛着列車로 入京하야 漢江通韓昌旅館에 投宿하엿스며 京城軍도陣容을 整備하고 明日의決戰을기다리고잇슬뿐이다 그리고兩軍의陣容은 다음과갓다

▲平壤軍=監督 朱錫欽 마네저 朴仁楨 選手 石龍元 鄭仁善 李昇喆 李慶浩 金聖鎬 黃正河

▲京城軍=監督 金龍九 마네저 朴健緖 코ㅡ취 金正涌 主將 崔龍振 李明天 申東一 金吉昆 張鶴榮 李熙正 鞠採燮

### 運動界人事·集會

▲東洋玉君(咸興聯盟選手)平原郡公德面長財里自宅에서逝內嚴喪

## 스포ㅡ츠 뉴ㅡ스

滿州)수망화출소ㅂ 철도『호미끼리』에서 부내 조일(朝日)태시운전수 곽태곤(郭泰坤)(?)이 가 경제이천유오리를 운선아야수 상당철서를 향하야 전기유미끼리를 막넘어설지음에 기차에와서 자동차의 뒷밧구와 추돌시킨후간음 지나서 기차의 기수 중야승차(中野勝次)(?)가 철로에 떠러저서 즉사하엿는데 소관인천서에서는 자산(紫山)보안주임과 내산(內山)사법주임이 게원을 다리고 현장에 입검을 하는일방 전기 기수의속사한 원인을 조사중인데 새벽이므로 안개가 끼여서 지척을분별치못 하게 되엿스므로 그 사한 원인이 이상하다하야 세밀한조사를 하는중인데 순직이아닌가도한다

르고 싸우고잇는선수의 열과힘은더많릴것 엇지만 ▲혓기운을 써가면서마음을조리며 어썰줄을 모르고 엉덩에 걸린 사람가티 열이 올라서 흥분하기는 응원단—구경군들이다 ▲잘한다 잘한다 싸워라 의여라 하면서 박수갈채로 선수의 기운을 도두어 주는 것은 조치만 정작 눈이벌개서 아우성울치다가 일을잡치는것도 이응원단패들이다 ▲그결과로 운동장에서 말썽이 생긴다면 대개가 이응원단때문에 의외의불상사도생기는데 이러경우에보면 선수들이 오히려 냉정하다▲그실 응원석에서 그만큼 더열이나는것은 도을수잇스면 힘을도와서라도 기어이운동을 이기게해야할려인데 그러케할수도업는곳에 마음이달고, 애가타게 초조하고 흥분하는것이다 더하는것이 도이때문이다▲ 이새수험생을둔 가정의 어버이들의불안이 짐작에 넘친이잇다

운동경기축에도 편이어울려 지고배열전을하고 잇슬때를보면속 울지 살시출모

## 今日의 라디오

第二放送 ▲午後六時 復習時間(東京) ▲六時二五分 어린이新聞 ▲六時三〇分 講演 ▲七時三〇分 伽倻琴散調와 俳唱 ▲八時 野談「石人傑」 ▲八時三〇分 歌謠 ▲九時 時事解說 ▲一〇時一〇分 初步滿洲語講座

第一放送 午後六時 (大)이야기와音樂▲六時二五分 (城)解說 ▲七時四〇分 (自南京)▲八時(東)長唄▲八時二三分 (福、新)俚謠 ▲八時三五分 (東)浪花節 ▲九時一〇分 (東)時事解說

## 天氣豫報

概況 氣壓配置는 昨日과 그리大差異가업고 北滿과 中支에잇는 高氣壓은 滿洲、朝鮮及本邦에퍼젓다 滿洲는 개이고 中北朝鮮도개이엇지만 南朝鮮은 흐리고 本邦은大槪흐린데가만코 北陸부터 北海道에 거처서는 눈이오기쉬운데이다 北支의天氣는조치만 揚子江의 流域은 흐리고잇다

豫報 今夜는흐리고 地方에 따라서는 한때눈이오고 明日은흐리고 때때로 개인다

昨日最高 零下二度三 同日最低 零下十三度七 三日朝最低 零下十度七 同 正午 零下二度六

남무아미타불 南無阿彌陀佛 金海松 콜럼비아레코ㅡ드 Columbia

特効薬 淋疾にG·U·サイド 梅毒に六〇六号

朝報園內 佐伯家具店 特價販賣中 ... 新京(?) 中央活版販賣部 會社員 ... 京城府永樂町二ノ七九 第一生命黃金町事務所 人事係 西村清天

首 眞陽堂 寳印花糸 ... 毛糸 手藝品一切 活字 販賣 印刷所及 中古品 ...

第3日曜日 (一二三三) 李觀影 南仁樹 오케ㅡ레코ㅡ드 돈타령 銃 金貞九 (一二三三) 오케ㅡ레코ㅡ드 열녀본니 他關女子 南仁樹 (一二二一三) 오케ㅡ레코ㅡ드 港口의 無名草 張世貞 (一二三三) 오케ㅡ레코ㅡ드 어머님 前上白 (一二一二二) 李花子 美女圖 오케ㅡ레코ㅡ드 힛트連發!! 待望의巨彈!! OKEH

喘息 천식 완고한기침 注射以上의高貴藥劑! 主要效能 氣管支性 천식 心臟性 천식 氣管支카타르 感氣 百日咳 기침諸症 多年苦心發明한 本劑를 지금곳服用하야 이무서운 病魔를 退治하시라 「스페로인」은 全國藥店에서 取次販賣합니다 萬一品切될때는 直接本舖로 申込하십시요 藥價 三日分 六十錢、六日分 壹圓、十五日分 貳圓、卄五日分 參圓、四十五日分 五圓、百日分 十圓 送料前金은無料 代金引換은滿鮮四十五錢을要함 大阪市天王寺區東平野町三丁目 發賣元 東亞薬園 振替大阪七五一四番 電話天王寺四〇二五番 全國藥店에있스오 スペロイン SUPEROIN ◎가짜가잇스니 「스페로인」에고미商標를기시하야밧답니다 스페로인

# 學藝

## 現階段과文藝評論
### ……批評精神과認識論的課題……
③ 尹圭涉

그러나 傾向文學이 一旦 衰頽의域에瀕사 批評도한 委靡케 되는것은 不可避的事實이엇다 오히려 批評精神의 萎縮이 傾向文學의

衰…頹 를 麻痺시켯다는것보다 適切할는지도 모른다 如何間 原理的精神의 指導性이라든가 大衆的파의 組背後에 가젓든 權威는그 衝을 喪失함으로써 死滅에 굴르고말엇다 뿐만아니라 前日의 燦爛한『原理』라든가『公式』은 새로운 現實압헤서는 아무런 解決도 줄수업는 一片의空手形으로 떠러지고만것이 事實이다。

여기에잇서 批評의原理가 喪失되고 批評精神이 低迷케된것은 不可避的 結果라고할것이다。爾來 이땅의 文藝評論은 그가 가저야할 原理的精神을 찻지못한채 彷徨하고 잇는것은周知의 事實이다。

그러나 우리들이 看過할수업는것은 傾向文學的評論의 뒤를 이어 卽 批評的原理의喪失을 뒤쪼차 이땅의文藝評論이 漸次解體的評論으로 옴마가다는 點이다 勿論 批評의性格上 解釋的批評이란 語句가 適切하다고는 할수업스나 過去의 强力的인 大命題아래에 主張과論戰으로 一貫한 批評的性格에

對…比 하야 當然한 諸氏의 批評 來或은 佛蘭西的文藝批評에 影響된 評論的性格은 勿論 前日의 傾向文學에 參與하엿든 諸氏의 評論도批評本來의 自立性을 갓지못한채 한갓 內部的諸條件 (大部分技藥的인)의整理 다시말하면 解釋學的인 課題를 넘지못하고잇는것이 掩蔽할수업는 事實이다

오히려 그것은 오늘의 批評精神의 低迷에서 意識的으로解釋的批評에 달려갓는지도 알수업다。그러나 그것은 決코一部의 論者에서와가티 否定的으로 評價될것이아니라 正當하게 말하야 이땅의 文藝評論을 成熟시키는데잇서 적지아니한 功績을 끼첫슴을 認定하여야 할것이다。더욱이 어느대나 文學外的現實에서 過分의 影響을 바더오든것으로 늘 쩡중거름을 거러온 이땅의 짧은 文藝批評史에잇서서는 그것이 반다시 업지못할 한 階段임을 承認하여야할것이다。

確實히 解釋學的批評은 이제까지 우리들이

粗…忽 하게도 버려두엇든 여러가지 問題를 分析하고 整理하고 啓蒙시켜왓슴에 틀림업다。

그러나 우리가 生覺하지안흐면 아니될것은 그것이 어느모로 보아서도 評論自體의前進이나가서는 文學의 前進에잇서서 一步도 前進하지못하엿다는事實이다。卽 解釋學的批評은 究竟 批評自體의 自立性을 喪失하고作品의無原理인低迷에 追從함으로써 겨우 그命脈을保持해온데 不過한것이다。따라서 그들의評論은 어느것이나 文學的原理 또는 그形象化에 잇서 何等의 共通的인것을 갓지못하고 더욱이文學精神에잇서 個個人이 모다孤立되어잇는것이다。

그러므로 우리들은 이가티解釋學的批評이 나갈수잇는 究極의限界點을 透視하게될제 우리들은 다시금 評論을 批評本來의자리에 옴겨노케되는것이다。

元來 批評의性格은 冒頭에서도 論述한바와가티

對…象 의 明瞭 嫌好에 따라 分析 吟味할뿐만아니라 나가서는 結論的判定을 내리게되므로 그것은 必然的으로 解釋이아니라 說得에 妥協이아니라 主張에 卽自己의 規準觀念을 强調하게 되는것이다。

따라서 評論은 時間과場所의如何를莫論하고 이가든 批評本來의性格을 具備하지안흘수업는것이다 다만 오늘에잇서서는 最後的으로 評價를 내리게되는 그規準觀念이란것이 過去와가티 共通된 批評原理가 못되는데 오늘의 現實的難點이 잇는것이다。

여기에잇서 우리들은 오늘의 批評이 公然히 또는 隱然히 內包하고잇는 卽 對象의分析、吟味、處理에잇서 그곳까지 끌려 올려놓고 照準하고 評量하는 그規準觀念이 어느곳에 依據하는것인가를 究明할 必要가잇다。우리는 그것이 過去의 指導的原理가 依據하엿든것과 同樣으로 世界觀 또는 歷史觀의 體驗的精神的結論以外에서 차즐수업다는 것을 理會하기에 만흔

時…間 을 要치안는다 우리들이 이제까지 世界觀을 力說해온것도 그規準觀念의 據所가 거기에잇다는것을 알기때문이엇스며 最近에와서 文學의世界觀을 固執하게된것도 結局은 이規準을 보다 正確히 하기위하야 要함에 不外한것이라할것이다。

## 入學案內

▲세브란스聯合醫學專門學校
一、募集定數 六十名以內
二、試驗科目 國語及漢文、英語、數學、物理及化學
三、試驗期日 三月八日부터 十四日까지
四、試驗場所 本校
五、出願期日 一月十日로부터二月末日까지

▲延禧專門學校
募集人員
文科 五十名
商科 九十名
數物科 三十名
願書受付期日
試驗檢定志願者 二月十五日부터三月二十七日까지
無試驗檢定志願者 二月十五日부터 三月二十日까지
試驗科目
文科 國語、英語、歷史、數學
商科 國語、英語、世界地理、數學
數物科 國語、英語、數學、物理
試驗期日 三月二十八日부터同二十九日까지

▲培花高等女學校
募集人員 第一學年約一〇〇名
出願期日 三月十一日까지 (但檢定試驗을밧는者는 三月九日까지)
試驗科目 國語、算術
試驗期日 三月十一日부터三月十四日까지

## 作品素材와精神
### 文藝作品과映畵에關하야
② 徐光霽

아직 朝鮮映畵는 現代映畵의 形式을 完全히 가주지못하고 企業的形態도 完全치 가지고잇지 못하니만치 더욱이 映畵가 스테ー지플로써만의 魅力을 가지고 잇는것이아니라 現代의 映畵가 內容을 要求하고잇다는것을 論한다가 어제오늘의일이 아니 이러타할 文藝作品의 映畵化된것을 가지고잇지 못하지만 文學에서 敎養을엇고 知性을어더야 할것이라면 朝鮮의 文藝作品이라는것은 너무나 素材의 貧困과 精神의 缺陷이 만다하지안흔가?

內地映畵의 質的向上은 外國文藝作品을 갓다가 映畵의原作으로해서 成功한것이아니라 全部가 日本의 純文藝作家의 原作이엿스며 오히려 지ー드의田園交響樂(東寶映畵)의 映畵化는 一哭에 도라갈뿐敗作에 드러가고 말엇다。

그러면 今日의 朝鮮映畵를 말하게되면 今日의 朝鮮의純文藝作品을 말하지안흘수업스니 今日의映畵作家나 所謂企業家의無敎養함을 말하게되고 今日의朝鮮의純文藝作家의 映畵의無關心함을 말하지안흘수업다。

第一 朝鮮의映畵制作者에잇서서 어떠한 文藝作品을 映畵化할수잇는데 純文藝作品을 所有하고 內容을가진 傾向도 不拘하고 그것을 行하지못하는 映畵製作者가잇다면 文化的敎養이 업는點에 蔑視할배며 그러한作品이 드물다하면 確實히 朝鮮의純文藝作品은 素材의 貧困에 걸렷거나 精神의缺陷에 빠젓다고 볼수잇다。

過去의 푸로레타리아文學의素材의貧困은 우리가 다아는바이니 農村의小作爭議와 都會의工場의 스트라익뿐이엿스며 今日의 大部分의小說이 小市民의가련한生活을 그렷슬뿐이요 朝鮮의 지금까지의 所謂農村映畵라는것은 얼빠져가고 소빼기는것이엇스며 都會映畵는 野卑한 三角關係를 비젓에 不過하엿다。

今日의 內地映畵는 確實히純文學的小兒病에 걸린것이事實이지만 그것에結果가 조코 나쁜것을여기말할배아니며 다만 내가 바라는것은 現代의實情으로 고칠수업는部分이 過去의人物의熱로 써 自然히 死滅하고말아야 할다면 今日의朝鮮映畵界는『純文學的小兒病』에 한번 단단히걸리면 朝鮮映畵의質的向上은 勿論이며 映畵에知性을 너흘수잇게될것이다。

그런데도 새人材와 새로운思想의所有者가 朝鮮映畵界의 技術者가되고 企業家가되어야하며 純文藝作家의作品이 좀더 素材의貧困에서 버서나고 精神의缺陷에서 버서나는날 朝鮮의 곱흔 文藝映畵가 나오리라는것을 한에 內地에서는 通俗小說과 映畵때문에 純文藝作家가 발불 머옥게되엿다고 크게 떠들엇고 지금이래야 純文藝作品이 壓倒的으로 그것을 물리치지는못하나 不況의文學界에잇서서 當時의芥川賞은 確實히 日本文壇의 큰波紋을이르킨것은 事實이다。

今日의內地의文藝映畵라는것을 들것가트면 神戶의移民收容所에서 北海道의 感化院으로 밋손 學校의敎員에서 小學校生徒의作文 인테리大學生의苦悶에서 그의 小說은 文學論壇에까지 別名을 듯는島木健作의『生活の探求』까지 映畵化되고잇다。

이것은 日本映畵가 素材의貧困의 막다른골목에 빠젓슬때에 카메라의移動마가티 過去日本의 歷史에서 生覺해보지도못햇던 色다른素材에로 素材에로 다素材를차젓다。

『蒼氓』의素材인 神戶의移民收容所를 뼤으로 누가 映畵를만들엇슬것이며『太陽の子』의 北海道의不良少年을 收容하는 感化院이나『若い人』의 밋손學校의 先生과生徒와의 十緞的戀愛描寫나『綴方敎室』의 貧民窟의 生活描寫가튼것은 素材의嶄新한것은 어기말할것업고 모두作品의精神이 살어잇섯다。

그러나 이런文藝作品이 日本映畵를質的으로向上시키고 知性을 너허주는것은事實이나 映畵自身이 오리지날씨나리오를가저야한다는 그主張은 再昨年昨年의日本映畵『限りなき前進』『五人の斥候兵』이엿스니 映畵가素材로 가저야할것은 오리지날씨나리오에 엇겟지만 映畵가素材의貧困에빠지고 精神의缺陷에 빠젓슬때에 文藝作品에서 그것을 바더드리게되는것은 結局은 文藝의打開의길을要求하고 藝術도써敎養을 바더드리게되는것은 結局은 文藝의勝利인지 映畵의勝利인지 모른것이지만 今日의映畵에서 文學이배울것이잇고 今日文學에서 映畵가 배울것이잇다면 現代의共通된精神과 藝術의우에 잇다고는 볼수잇다 (끗)

# 家庭

## 젊어서대머리! 겁안나십니까?
### 정신적피로도큰관게잇지만 게으른것도 한원인
각금감으세요

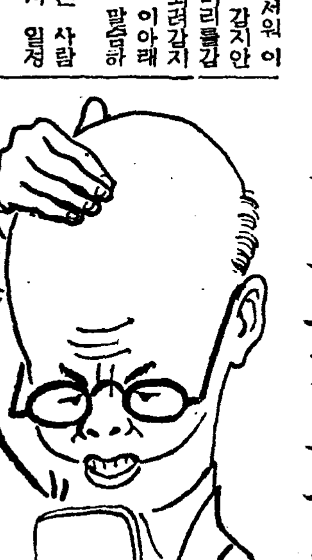

대머리가 되는것을 무서워 이십팔년동안이나 머리를 감지안흔사람이잇는데 정말 머리를감으면 대머리가되는지 되려감지안흐면 대머리가되는지 이아래머리털 위생에 대해서 말슴하겟습니다。

머리를 감는 회수는 사람의체질、직업등에 따라서 일정치안습니다。

의학적으로보면 머리는 한달에 두세번은 감어야합니다。그리고 늘바개서 몬지를쓰고 노동하는 사람은 이이상 더가머도 조흡니다。

그리고 머리에서 제절노 기름이 몹씨나오는 사람은 그대로 감지안코두면 기름과몬지가 엉겨부터서 여러가지 고장을이르킵니다。

이와반대로 넘우자주 머리를 감으면 되려 비듬이만케되고머리가 빠집니다。

×

우리들의 머리털은 하로에오십개쯤 빠지고 또나는데 노인이되면 내분필(內分泌)의감소되는까게로 모근(毛根)의 영양이 납빠저서 머리가몹씨빠집니다。

그리고 대머리가되기 시작하는데 늙지도안허서 흰털이 생기는것도 대머리와 마찬가지이유입니다。

늙은다음 대머리되는것은 이상할것 업지만 젊어서 대머리되는것은 여러가지 원인이잇습니다。

이것은 대체로 유전이고 정신적 육체적으로 너무심한 노동을하거나 늘상 모자를 쓰고 잇거나하는 외부적영향이 내분필(內分泌)에 관게해서 모근(毛根)의 영양신경에 장해를 이르키는 것이라고봅니다。

부인네들은 비교적 대머리가 적은데 이것은 육체적 정신적으로 남자들보담 편하기때문입니다。

×

근심만흔 사람은 대머리가된다는말이 잇는데 이것도 어느정도까지는 근거잇는말입니다。

구주대전때 격렬사람이 총을 마저 너머지는것을 본 두사람의 군인은 엇지나 놀낫든지머리가 죄다빠젓다는 이야기가잇습니다。

그러므로 정신적으로 심한충동을 바드면 대머리와 관게가잇습니다。

또는 남녀를통하고 어떤사람이 대머리가잘지느냐하면 이마의가죽이 팽팽하게 치켜부튼 사람들입니다。

이것은 모근의영양순환이 납뿐까닭입니다 음식에의해서 대머리를 예방하다는것은 조곰어려운노릇입니다。

다시마 미역을 만히먹으면머리가 검어진다는것은 누구나아는일이지만 그러나 대머리엔미역옥도(沃度)성분이잇는 옥도(沃度)로는 예방이되기어렵습니다。

그러나 술、호초가루가튼자극적인것은 되도록 피하면 소극적효과는잇슬것입니다。

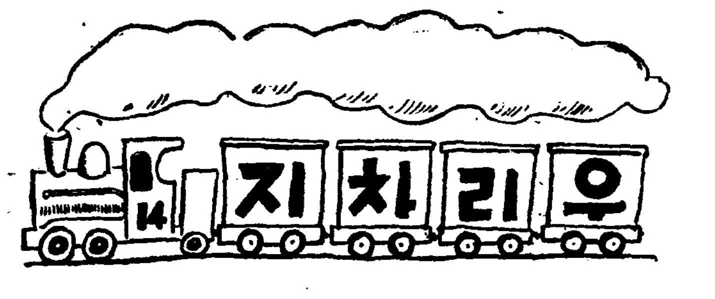

## 우리차지

### 닭의보석

보석이말햇습니다。
『너는 나가튼 보물을 본체만체하니 웬일이냐。사람이 나를본다면 벌써 주어갓슬께다』
닭이대답햇서요
『나한테는 너보다도 수수알이나 쌀래끼가소용잇다』

## 여자기독교절제회주최 부인현상윷노리대회
### 명사일밤본사회의실에서

기정부인들이 한번모혀서 유쾌하게놀고 도이런기회에 서로 사괴여서 친목도할겸『윷노리대회』를 한답니다。

주최는 경성여자기독교절제회(京城女子基督敎節制會)요 모히는시일과장소는 오는이월사일오후여섯시부터 본사회의실(本社會議室)에서 연답니다。

그리고 회비는 오십전이며신입할곳은 경성부교북정(京城府橋北町)일백사십일번지 경성여자기독교절제회로하고 신입기일은 이월사일정오까지 회비를 겸처서하기를 바란답니다。

## 계란을 골치안케두는법

아주 간단하게 집에서 계란을 골치안케 두는법을 말슴히겟습니다。

자그마한 오지항아리가튼데에 석회(石灰)오십돈메에 대해서물은 한되쯤타서 석회물을 만들어 못습니다。

그런다음 계란을 그속에 담거두고 뚜겅을 잘해서 공기가 드러가지 못하도록해서 두면약 반년동안은 노란자위가 상하지 안코 그대로 쓸수가잇습니다。

## 애들조하하는 옴라이스

재료=계란두개 다마네기 빼터 토마토킷찹 소금 호초 밥

다마네기를 잘게썰어가지고빼터에다 지집니다。거기에 밥을 너코 소금과 호초가루를 너코 토마토킷찹을 너허서 노랑며빗갈이 분홍이됩니다

그다음 계란을 깨트려서 저어가지고 푸라이팬에 부칩니다 반숙이되거던 먼저 밥을 길죽한 모양으로 만들어 노핫다가 계란부친속에 너코 쌉니다

## 설탕 경제되게쓰는법

음식에 설탕을 너흘때 먼저 간을 마추다음에하면 설탕이단맛을 덜냅니다。

그러므로 반드시 소금이나간장을 너키전에 설탕을 너흐면 단맛이 절선더합니다。

가튼분량에것을 너허도 짠맛이 드러간다음에 설탕을 너흐면 단맛이 덜나는법입니다。

그리고 음식에 초를 치는경우엔 초、설탕、그담에 소금이나 간장을 너흘것입니다。

## 모질고까다로운 백일해와지푸테리ー
### 초기에아라내는게제일

갓난어린애로부터 칠팔세까지의 아이들에게 가장만흔것은 백일해(百日咳)와『지푸테리ー』입니다。

그리고 요즘에 도이럽본병들이 발생하는 시기입니다。이병으로도 해마다 몃만명식되는아이들이 죽음을 결코가볍게볼것이못됩니다。

×

백일해=백일기침에걸닌 아히와 놀면 곳전염됩니다。전염하는힘이 몹씨 강한것입니다。

이병에 잠복기(潛伏期)는 대체로 두주일동안부터 한달까지 가는것이잇는데 처음엔 가타루기(期)로부터 시작해서 경련기(痙攣期)、회복기(恢復期)、이런순서로 병을지르고 낫게 됩니다。

가타루기에는 인후(咽喉)에염증을 이르키도하고 가벼운기침도하고 열이잇서도 아조미열이기때문에 보통 기관지(氣管支)가다루쯤으로밋고 그대로 내버려두기 쉽습니다。

그러는동안 기침은 차츰더해가서 더구나 밤이면 몹씨하게됩니다。

이것이 한주일 두주일지나면 그담엔 경련기(痙攣期)가 옵니다。기침은 마치 개짓는것처럼 당나귀우는것처럼 발작적으로하는데 무슨소리에나 광선(光線)가튼데에라도 자극이되여서 기침을하게됩니다。

젓먹이 어린애기가 이병에들니면 숨을못쉬여서 몹씨고생하며 얼골이 자주빗으로 질려서 식욕이줄어들어 잘먹지못하고잠을 못자서 차츰쇠약해집니다。

기침은 하로에 적으면 다섯번이상 만흐면 오십번이상을하게됩니다。이러케되면 아이들이 얼골모양까지 변해버립니다。

그런데 이럴때 몸에 별노열이업고 그다지 중하지안흐면아이들은 그대로 놀면서 알는데 이것을 그대로 두면 다른아이들한테 옴아서 온통퍼지게합니다

이러케 신고를하다가 두달쯤되면 차츰낫기시작하는데 좀어렵게되면 여서달까지가는아이도잇습니다。

오래동안 기침을하는까닭에흔히병을알는동안 탈장(脫腸)심하기관지염(氣管支炎)、폐염、폐결핵결핵성뇌막염(結核性腦膜炎)등에걸리기쉽습니다。

더구나 백일해때엽에 걸려죽는아이들이 만습니다。이병은선천적 면역이업기때문에 갓난애기에게도 전염이 잘됩니다。

백일해의 예방에는『와친』주사가 제일인데 이것을 한해에 세번쯤노흐면 걸려도대단히 가볍게 치릅니다。

발병해서 초기에 이주사를마저도 조코 또는 최근엔 비타민이 조타고도해서 약에도 쓰게됩니다。

×

『디푸테리ー』라해도 가벼운중세와 중한중세와 또는 목에오는것 코나 목구멍에오는것 그중에도 어떤것은 눈따지 중이(中耳)입을 피부에 오는것등이잇습니다。

이『디푸테리ー』균은 코나숨 이모든 음식그릇 작난감 의복 손수건、가튼것은끝남비앗아 전염됩니다。

그런데 디푸테리가 이웃에라도 생기거든 곳 혈청주사(血淸注射)를 마질것입니다。

그리고 런아이는 절대로가갑가하오게말것이며 도겁리드란도초기에 고처야합니다。

열은조곰잇스면 잘듣고 기침을조곰식하면 이내 입을벌리고 숨을쉬며 뭣으로 혀를누르고 드려다보면 편도선(扁桃腺)이 봇고희게 엇는 돗더지 껍질이 벗겨든 곳여청주사를하면 업서집니다。

젓먹이 어린애기에는 코에디푸테리가 생기기쉬운데 이것은 코가나오며 코에는 피가조금씩 섞겨서 나오게되는데 이러케피가석기게되면 곳『지푸테리ー』로 진작하고 진찰후 주사를마저야합니다

후두(喉頭) 디푸테리는 뵈이지안코나 목이쉬고 이상스러기침을하며 숨이찹니다

이러한때는 디푸테리거나 백일해거나 결코 그냥내버려두어서는못씁니다

디푸테리가 중하면 대개는심장(心臟)이 극도로 쇠약해서그까닭에 만히죽습니다。

혈청주사나『아나토키신』주사나 다의사의 지도를바더맛는것이안전이됩니다。

## 探偵小說 魔人
金來成作 崔根培畵

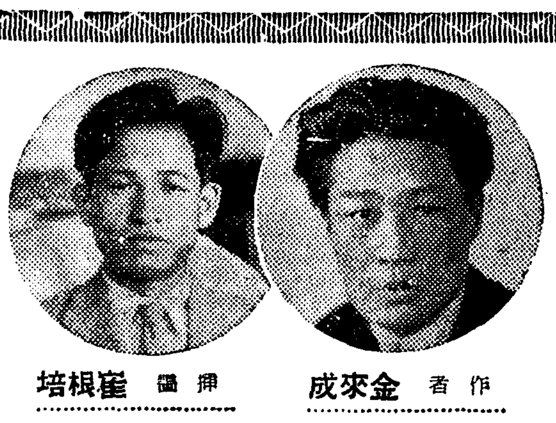

作者 金來成　押畵 崔根培

### 紹介의말

본보 석간가정면에 연재중이던 박태원씨의『愚氓』은 만천하 독자들의 열광과 호평속에서 오는 이월칠일부로끗마게되엿습니다。그래서 본사 소설심사위원회에서는 이다음에 누구를내세워 어떤 소설을 여러분께 보여드릴까하고 여러가지로 노심한결과 우리문단에서 유일한 탐정소설작가인 김내성씨에게 부탁하기로햇습니다。씨는 오랜동안 상울동리고 붓을 다드머서 천하독자들을놀래게할만한 대력작『마인』을 써서 오는 이월구일부터간 가정면에 연재하기로 하엿습니다。이소설을 읽으시는동안 무시무시한대목과 아슬아슬한 순간마다 반드시 독자여러분으로하여금 밥자시는것도 이저버리시게 할것이라고 밋습니다 마는 작자의말과가티 탐정소설은 처음부터 끗까지 읽어나가지안으면 재미를모릅니다게다가 더구나 삽화는 신진 예기인 최근배씨가 맛텃스니 얼마나 더 통쾌한일입니까 그러면 여러분 지금부터 기대해주십시요。

### 作者의말

탐정소설은 가장 대표적대중소설의 하나입니다。물론예술적향기가 노픈 탐정소설이 전혀 업는것은 아니지마는그러케되면 탐정적흥미가 적어집니다。그러니만큼 여러분은 이『마인』에서 심오한 인생의 진리를 발견하다는것보다도 한개의오락적독물로서의 성과를 기대하여주시기 바랍니다。따라서작자로서는 독자여러분을 얼마나 재미잇게하며 얼마나 흥분시킬수잇는가가 유일한목표입니다。이소설에는 사람인지 증령인지 귀신인지도모르는 정체를헤아릴수업는 무서운 악마가 나타나서 무려 사인의생명을 빼앗서갑니다。이 귀신가튼 악마와 탐정사이에는 실로놀라운지혜의 전투가 버러집니다。신문소설은 모두 그러치마는 더구나 탐정소설에잇서서는 단한회라도 건너읽으면 전후의 연락을 알지못하야 수수꺽기의 흥미는 절반이나 감쇠될것이며 더구나 탐정소설의 흥미는 맨나중장면에 잇는것이니 여러분은 처음부터 끗까지 한회분도 빼지말고 애독하여주시면 작자로서 이상더 큰기쁨은업겟습니다。

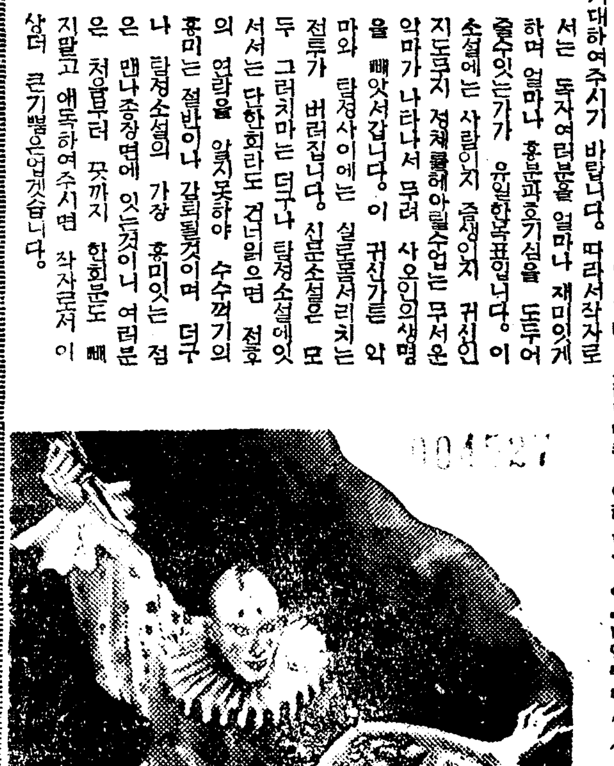

本紙夕刊四面連載
오는十四日附부터

## 新刊紹介

▲春香傳 (博文文庫) 閔丙亨著 發行所 京城鍾路二丁目八六 博文書舘 振替京城二〇二三番 定價三十錢
▲朝鮮商工獎勵舘報 一月號 發行所 京城府南大門通四丁目三五 朝鮮總督府商工獎勵舘內 朝鮮商品調査研究會 定價十錢
▲아이생활 二月號 發行所 京城府西大門町二丁目八九 아이생활社 振替京城一五一五一番 定價十錢 送料一錢
▲國際觀光 新年號 發行所 鐵道省國際觀光局內 國際觀光協會 振替東京八五九七〇番 定價三十錢 送料六錢
▲錦衫의피 下卷 朴鍾和著 現代傑作長篇小說全集 第七卷 發行所 京城府鍾路二丁目八六 博文書舘 振替京城二〇二三番 定價一圓五十錢
▲鑛業朝鮮 二月號 發行所 京城府光化門通一九八 朝鮮鑛業時代社出版部 振替京城八九三九番 定價三十錢 送料二錢
▲時事經濟 二月號 發行所 東京市神田區西本町八 時事經濟社 振替東京一〇八番 定價十五錢
▲農業朝鮮 二月號 發行所 京城府堅志町一一 大同出版社 振替京城一〇二九番 定價二十錢 送料一錢
▲政經時評 二月號 發行所 東京市荏原區戶越四六四 政經時評社 定價三十錢
▲農民生活 一月號 發行所 平壤府新陽里三九 農民生活社 振替京城四八五二番 定價十二錢
▲朝鮮銀行統計月報 前年十一月分 發行所 京城府南大門通三丁目一一〇 朝鮮銀行 定價五十錢
▲靑色紙 第四輯 發行所 京城府茶屋町七二 靑色紙社 振替京城二二三三番 定價十八錢 送料三錢
▲候島 (詩 紀行文 日記) 林學洙著 發行所 京城府堅志町三二 漢城圖書株式會社 振替京城七六六〇番 定價一圓 書留送料十九錢
▲新興時論 一月號 發行所 東京市神田區旭町七 新興時論社 定價五十錢 送料二錢
▲朝鮮武道 一月號 發行所 京城府水標町二五 朝鮮武道社 振替京城二〇九四番 定價三十錢 送料一錢

▲現代朝鮮詩人選集 第二部第一冊 林和編 發行所 京城府慶雲町二〇一 學藝社 振替京城一六一六四番 定價三十錢
▲朝鮮巫俗の硏究 上下全二冊 赤松智城 秋葉隆共著 定價上卷八圓 下卷十圓 發賣所 京城府本町一丁目 大阪屋號書店

## 素服 (十八)
新春文藝一等當選
金永壽作 鄭玄雄畵

그이튿날 새벽。

오래간만에 서울에는 첫눈이 나리엇다。

오늘날 오늘날 벼르기만하든 눈이 히끗히끗 나리니、서울장안은 별안간 고요해진것 갓고 오고가는 사람도 수효가 적은것 가텃다。

두눈이 퉁퉁부도록 고스라니 울어서 밤을 새운 용녀는 훤ー히 동이 트자 그냥 머리도 흐트러진채 마치 누구에게 쫄려나오는 사람가티 사직골마바지를 나섯다。

지내가는 사람들이 휘끔휘끔 돌아보앗지만、마음이 한껏 슬퍼지고、눈 아피 흐릿해진 용녀에게는 사실 아무것도 보이지안햇다。

『양서바ー앙、양서바ー앙』

용녀는 목을 노코 울엇다。

마지막 죽을 때까지 그러케도 미웁고 보기실튼 양서방이 용녀는 그리웟다。

당장 눈아페 그가 잇다면 덥썩 목이래도 얼싸안고십도록용녀는 양서방이 그리웟든것이다。

상고머리 그녀석때문에 얼마나 양서방을 허구헌날 눈의가시로 역이어와든가 그러고도뒤우처젓다。

용녀는 또 양서방을 소리를지르며 찻는다。

『양서바ー앙』

그러나 묘지는 더욱 고요해지고 눈이 아물 가림뿐、양서방의 대답은 들려오지 안는다

눈빨이 굵어진다。

함부루 들어내논 얼굴에、얼음가튼 눈빨이 휘익 휘익 몰아와 덥는다。

아파 잘 보이지 안는다。

지척 지척 걸어가는 용녀의 옷고름이 기ㅅ발가티 바람에펄력인다。

아무데도 지향업시 걸어가는 사람가티 용녀는 마치 두 다리에다가 원 목통아리를 맛긴 사람가티 치맛자락이、질질 땅에 끌리어 흙투성인 길바닥을 휩쓴다。

벌거케 들어내논 종아리에는 흙이 꺼머타。

발을 떼어 놀적마다 가슴이 리비를 저비를 간신히 몸을 가누어가며、용녀는 어지럽게길을 휘슬며 걸어간다

하늘은 자꾸 흐리어오고、눈은 그대로 퍼붓고……。

이태원 양서방 무덤아페 용녀가 나타난것은、그가 사직골 집을 나서서 오래지안햇다。

사람 하나 업는 묘지에는、소리업시 함박눈이 나릴뿐。

수업시 들어안즌 무덤 우에는、소복소복 싸힌 눈조차 고요하고 아름답다。

용녀는 쉬사리 양서방의 무덤을 차저내엿다。

새로 까가심은 조그만 떼목에도 눈빨은 가리지 안는다。

용녀는 헉、소리를 치고、양서방의 무덤 아프로 가서 쓸어젓다。

눈 더핀 무덤으로 기어오르며、양서방을부르며 우는 용녀의 얼굴에는 눈물이 뜨거웁고 바람은 눈보래를 몰아 가슴을 헤치고 들어온다。

용녀는 점점 더 아타까워갓다。그냥 무덤을 얼싸안고서、눈덥힌 벌판으로 용녀는 한업시 굴르고 십헛다。

용녀는 열 손가락을 펴가지고 무덤을 쥐어뜨드며 기어오르며 무덤 우에서 수업시 몸부림햇다。

지금 용녀에게는 상고머리도 팔주도 아무도 소용업섯다 다만 수염이 텁수룩하고 늘 말이 업고 방 아랫묵에서 담배만 피우든 양서방이 용녀는그립고 보고십헛다。

(죽기전에 얘기나 실컨 해볼걸ー)

이런 생각도 낫다。

(그러케 기운이 업담 상고머리 하나를 못당허게ー)

이런 쓸데업는 후회도낫다。

어제 용녀는 갈피를 채릴수업는 여러가지 생각에 마음은 아주 얼키고 눈 아픈 칼칼해지고 말엇다。

이젠 울어도 목이 칵 쟁겨서 소리가 안난다。

『양서바ー앙』

그러나 이런 소리는 제 엽박그로 나오지 못하고 그냥 목구멍 넘어서 가라안고 가라안고 그랫다。

솟솟히 들어선 무덤은 제각금 눈에 더피어 크고 작은것이 보이지 안는다。

『양서바ー앙』

눈은 그대로 소리업시 퍼부엇고……。거칠은 또 거칠대로 한창 슬퍼갓고……。

무덤이 잇는 곳은 늘 울기에 참 조햇다。(끗)

# 紛開! 本社主催 第五回 全朝鮮…

# 銀盤의女王을겨누는 九十三名女丈夫

## 明日 淸凉里링크에서開幕

## 參加學校만十一個校

명일의모성은 진전한 체위(體位)로부터라는 슬로간아래 조선여자스포-츠사상에 찬연한 기록을 남길 본사주최의 제오회 전조선여자빙상경기대회(全朝鮮女子氷上競技大會)는 마침내 명사일오후영시부터 청량리(淸凉里)링크에서 화려한막을 열기로되엿다 경향각지에서 모혀든 여성조선의 전위대(前衛隊)십일개 여학교 구십삼명선수가 용약등장하야 모교와 향토의 명예를 질머지고 분투할것으로 이대 회의인기와 흥미는 노풀대로노파서 만도팬들은 오즉이날이 오기를 기다리고잇슬뿐이다 이땅의 젊은 아가씨들이 난숙한 스케-팅으로 추위를 비웃는 굿센각선이 은반(銀盤)을 쾌히정복하는 장쾌미를 만끽할대회의날을 하로압두고출전할여용사들은 감격과 흥분에싸혀잇다 승패는 때의운이라 오직 목표하는곳은 여성체육의 향상발전을 위함이니 지나 이기나 다가티모혀서 유쾌한 하로를 한껏마음껏즐기자!

(寫眞上으로부터 京保、梨專、中保)

# 女子氷上豫想

## 興味의焦點은 五百米滑走

### 勝敗의歸趨는자못混沌

待望의 第五回全朝鮮女子氷上競技大會는 明四日로 臨迫하야銀盤의 覇者를겨누는 女勇士들은 興奮된緊張氣에 쌓여잇다 神宮氷上、女子올림픽等의 前哨戰을 거처서 自信滿滿한 常勝軍이잇다면 隱忍自重、오직實力養成에잣 [illegible]

五百米三分一九秒三이란 好記錄이잇스나 淸凉里링크에서는 이記錄을 再現하기어려우므로 前記李嬿과 伯仲之勢를보이고잇다 지난하해를쉬인 往年의 覇者 孫仁實孃은 再昨年鮮滿大會에서 五百米에 一分一秒

(昨年五百米와千五百米의覇者成興李貞德孃)

限하日無限 [illegible] 가잇서서 이번大會아말로 女流氷上界의 劃期的記錄을 [illegible] 로 第五位에入賞한 [illegible] 記錄이잇지만 어떠한 練習不足으로 [illegible]

開城이라 테니스·코-트엽 조그마한空地에 물을부어만든 狹窄한鍛鍊場에서 길러난 初陣의好壽敦高女軍은 타오르는 覇氣를抑制할길업서서 敢然히 出場은 하엿스나 서울과평양의 언니와동생들을 뒤따라보니 아직도한이넘더하야겟고나 하는 自覺도생기겟지만 거룩한 그精神이好壽敦의 자랑일것이다 이번大會에서어든 쓴經驗은 後日에반드시 아낌업는微笑가 잇슬것이다 멀리 大同江結氷우에서 자라난 씩씩한體軀와 非凡한速力으로平壤女流氷上界를 席捲하려는 平壤西門高女의出戰은 斯界에크다란 衝動을주고잇다 五百米에一分一秒 一千米에二分十六秒、千五百米에 三分三十四秒를 오르나리는 練習記錄을지은 蔡賢淑、康永恩、崔永蓮、安德實네選手는 이미 平壤에서平壤高女軍을 一蹴하고 好敵手를차저 서울에 挑戰해왓다 西門高女는 스포-츠黃金期를 자랑하던 平壤女高普에다가 昨年에 廢校로 編入된 崇義女校의 優秀한 氷上選手들을 混合한 最强陣이만치 李仁九孃을 中心으로한 田代、仙波等의 鐵陣한 龍谷 [illegible] 常勝軍 龍谷의 好敵手로 [illegible] 그러나한 [illegible] 不利가 잇스나 一分一秒大의 [illegible]

第四組 9345382212 金仁淑(同德) 大崎京子(龍谷) 俞銀子(梨花) 金善玉(梨花) 金泰洙(向上)

第五組 2844355 0 6 千葉三鈴(同德) 小幡枝子(龍谷) 李玉順(梨花) 姜千仙(梨花) 孔鎭玉(好壽敦)

【一般部】

第一組 59807089 金順玉(京保) 南相烈(梨專) 方壽福(梨保) 林永壽(中保)

第六條 8364 吳順殷(中保) 趙奉淳(梨保)

第七組 7867 金順得(京城) 全柄烈(梨專)

第八組 7160 崔致澤(中保) 白愛順(梨專)

第九組 7768 李貞德(咸興) 孫仁實(梨專)

第十組 8262 曹碧峰(中保) 方天姬(梨保)

第十一組 8489 金順玉(京保) 李信花(梨保)

第十二組 7686 曹順明(梨保) 韓貝順(梨專)

第十三組 7580 方壽福(梨保) 崔瑛玉(梨專)

第十四組 73 李喜卿(梨專)

## 二千米

【高女部】

第一組 9451187 4 33132 劉貞愛(梨花) 崔福蘭(好壽敦) 金淑在(同德) 金貞姬(同德) 鄭慶南(同德) 山本貞子(龍谷) 大石信子(前龍谷) 李貞永(向上)

## 二千米繼走

【高女部】

第一組 B組龍谷(林田純子、山本貞子、中村清子、藤川幸子) B組同德(朴靜明、金觀洙、金今英、金京順、千聖路、金仁淑)

第二組 A組同德(徐丙瑤、金淑在、鄭慶南、朴順郁、金貞姬、黃愛蓮)

**本大會最高記錄**

◇二百五十米 李順福(京保) 三五秒一

◇五百米 孫仁實(梨專) 一分四秒九

◇千米 崔東珠(京保) 二分四〇秒

◇千五百米 崔東珠(京保) 三分三五秒九

◇二千米繼走 京保A팀 四分五七秒九

第三組 好壽敦(金順貞、金貞玉、孔鎭玉、崔慶華) 平高女(蔡寶淑、張永恩、安德實、崔永蓮) A組龍谷(田代千枝子、李仁九、仙波幸子、淺海久子)

【一般部】

第一組 梨花(林福順、[illegible]、金[illegible])

【一般部】

第一組 7868666588 金順英(京保) 全順蓮(中保) 林貞順(中保) 李寶得(成興) 金柄烈(梨專)

第二組 262419171431 5 3 金淑任(同德) 金觀洙(同德) 崔慶華(好壽敦) 李仁九(龍谷) 林田純子(龍谷) 中村澄子(平高女) [illegible](平高女)

# 女子氷上競技大會 特輯

(寫眞上으로부터 梨保、同德高女、梨花高女)

絶頂에 達하야잇다 어제明日의 決戰을압두고 一般部와 高女部에對한 戰前豫想을 抄하기로하자-

**一般部** 勝負보다도 오히려女子스포-츠普及에「리-더-」가되려는 巨大한 抱負와希望아래 嚴冬을征服하고 스케-트를 신고 나선專門校의選手들로서는 지난해의優勝校京保팀이 二千米繼走와二百五十米制覇를 目標로무추한 練習을하고잇는데원체 初步者들만이라 스케-팅폼과스트로-크에 完璧을期하지못하얏지 所期의戰果를엇기에는 러지안흔難關이 가로막혓스나지난女子올림픽에 五百米와千五百米에 大會에入賞한 鮮于惠仙孃이 强敵이적은 二百五十米와 千米에 出場하야 相當한活躍을보여줄것으로 보이며 昨年의五百米(一分六秒九)와千五百米(三分四〇秒六)에 制覇한 咸興永生高女敎員 李寶德孃의再登場으로在京選手들은多少威脅을늣기고잇는데 이에對敵할者는 梨專의 金炳烈孃이잇다 金孃이 지난해鴨綠江에서열린 鮮滿大會에서지은 五百米一分一秒八파千

[illegible]는 決戰에 豫想되며 千米繼走에 新進與貞順孃等梨專의 獨舞臺일것도갓다 千五百米에는 五名이出場한다는데 여기서는 오픈·코-스이니 만치 優勝的策戰이 必要할것으로 제머대로달려는李寶德孃의 뒤에 따부를수잇는 金孃이라 스트·스파-트에 幸運을어들듯도하나 李孃이어떠한 作戰을세울는지未知數이다 最終으로二千米繼走에는 京保와梨專의爭覇戰일 모양이나問題는「바톤·터치」에左右될것으로 보이나 勝算은梨專에게잇다 그리고中保와 梨保에는 氷上摩習一年生이 大部分을占하고잇스만치 이번大會의貴重한 體驗을基礎로 明年의捲土重來를期約하며 勝敗를度外視하는兩軍의將來를 祝福하야 마지안는다

**高女部** 躍進할新春을마지하야 빗나는 運動道의盤石우에 技術을다그려는 崇高한精神으로 처음登場하는 梨花高女는 初年兵이지만 그意氣는 자못亢奮하야 三年後의覇權은 自己들의손에 갈것을 스스로 豫約하면서 敢하고도오히려 恨인는健闘를 보여주리라고미더지며 氷艇조차 不完備한

(平壤西門高女氷上軍)

[illegible]錄을가진 李仁九孃을 [illegible] 기기는어려울것이며 李孃은 어미 鮮滿大會에까지 出場하엿고 體力만 좀더 旺盛하다면 日本第一의 江馬孃에게 比하야 부러지안흔 폼을가지고 「커-브」走法과 「피치」에 相當한 妙味가잇다 지난女子올림픽에서 二部(二學年以下)에 優勝하고 一部(三學年以上)에 次位를占한 同德高女는 不撓不屈의 精進을보이고 잇는데 二百五十米에 出場하는 新銳 徐內孫孃의 一着은 옴지기지 안흐리라고 豫想된다 五百米레-스는 三十四名이 出場하야 十七組에나누어行할터인데 平壤의두選手와 李仁九 仙波、田代、徐內孫諸孃의爭覇戰이볼만할것이다 五百米難關進出은누구이라면 千米와 千五百米乃至 二千米繼走에이르도록豫測할수잇슬것이다 西門高女의走法과 躍進力을보지못한 筆者로서는 豫想을내리기어려움으로 이만그치거니와 本大會의從來記錄이氷質關係로 別項과기타 徹底하엿스니만치 이번大會에는 全部更新될것으로豫想된다 그리고 처舞臺의向上實業은 優勝圈外에잇스나 압날이더욱期待케한다 이번大會에出場하야바든바 薰陶과 刺戟으로 不斷의猛進을하다면搖籃期에잇는 우리女子氷上界로하여금 全日本的水準에 到達케할날도머지안흘것이다(高鳳梧記)

## 大會順序

1 京平戰千五百米 午前十時
2 京平戰五千米 正午
3 入場式
選手入場
國旗揭揚
宮城遙拜
開會辭
優勝旗及優勝盃返還式
祝辭
審判注意
競技開始
4 二百五十米(高女部)午後一時
5 同上(一般部)
6 京平戰五百米 午後一時半
7 五百米(高女部)同一時四十分
8 同上(一般部)
9 一千米(高女部)同二時
10 同上(一般部)
11 京平戰 三千米 同二時半
12 千五百米(高女部)同三時半分
13 同上(一般部)
14 京平戰 二千米繼走同四時半分
15 三千米繼走(高女部)同四時廿分
16 同上(一般部)
17 優勝旗、盃、賞品授與

## 各部對陣

### 二百五十米

【高女部】

第一組 9242482110 金今英(同德) 濟幸技(龍谷) 大橋朝子(龍谷) 蔣仁淑(梨花) 全貞淑(向上)
第二組 46434711 金京順(同德) 村上米子(龍谷) 金在吉(梨花) 張福順(梨花)
第三組 4149201 徐內孫(同德) 藤川幸子(龍谷) 保任榮子(龍谷) 李貞順(梨花)

### 五百米

【高女部】

第一組 366 千惠璐(同德) 白英玉(梨花)
第二組 4712 金仁淑(同德) 村上米子(龍谷)
第三組 3325 康永恩(平高女) 高壬戌(梨花)
第四組 2916 淺海久子(龍谷) 金順貞(好壽敎)
第五組 304 金貞姬(同德) 金貞玉(好壽敎)
第六組 4910 金今英(同德) 保任榮子(龍谷)
第七組 2415 仙波幸子(龍谷) 蔡貞淑(平高女)
第八組 377 鄭慶南(同德) 金貞愛(梨花)
第九組 141 徐內孫(同德) 李仁九(龍谷)
第十組 2613 田代千枝子(龍谷) 崔永燁(平高女)
第十一組 3850 小幡三枝子(龍谷) 兪銀子(梨花)
第十二組 3417 林田純子(龍谷) 金鐘九(梨花)
第十三組 1148 大橋朝子(龍谷) 全京順(同德)
第十四組 3218 山本貞子(龍谷) 劉貞愛(梨花)
第十五組 5194 李喜永(向上) 大石信子(龍谷)
第十六組 9223 土肥百合子(龍谷) 全貞淑(向上)
第十七組 9535 李玉順(梨花) 梁貞淑(向上)

【一般部】

第一組 6952 全慶順(京保) 金貞姬(梨專)
第二組 7061 薛庚順(中保) 南相烈(梨專)
第三組 8553 朴貞姬(京保) 全熙三(梨保)
第四組 8163 朴順善(中保) 全松玉(梨保)
第五組 7255 安後福(京保) 朴宗姸(梨專)

第二組 7969675488 金熙璞(京保) 鮮于惠仙(京保) 金順得(京保) 金貞姬(梨專) 林鏞淳(梨保)
第三組 81569073 柳喜卿(梨專) 金信愛(京保) 辛音全(中保) 金松玉(梨保)
第四組 55917284 李淸花(梨保) 朴宗姸(梨專) 李愛卿(京保) 安後福(京保)
第五組 86715852 金慶順(京保) 金昌珍(中保) 白受順(梨專) 曺順明(梨保)
第六組 57877482 方天姙(梨保) 朴辛玉(梨專) 金光珠(京保) 金貞愛(中保)
第七組 85837553 朴貞姬(京保) 崔瑛玉(梨專) 趙奉淳(梨專) 金熙三(梨保)

(龍谷高女氷上軍)

第二組 95211915 5 8 253 金寶玉(好壽敎) 黃永[illegible](平高女) 朴明[illegible](同德) 金觀洙(同德) 山村幸子(龍谷) 中村技子(龍谷) 梁貞淑(向上)
第三組 2320 2 9 272033 高壬戌(梨花) 金順貞(好壽敎) 安愛德(平高女) 黃貞蓮(同德) 朴壽明(同德) 藤川幸子(龍谷) 土肥百合子(龍谷)

【一般部】

第一組 79776462659187 金光珠(京保) 李愛卿(京保) 林淸蓮(中保) 曺碧峰(中保) 吳順月(中保) 孫仁寶(梨專) 林鏞淳(梨保)

(開城好壽敎高女氷上軍)

### 千五百米

【高女部】

第一組 9 8 2 27221613 田代千枝子(龍谷) 淺海久子(龍谷) 大橋朝子(龍谷) 安德實(平高女) 朴壽明(同德) 朴順郁(同德) 黃愛蓮(同德)
第二組 7667666061 5490 金信愛(京保) 鮮于惠仙(京保) 崔順德(中保) 金致澤(中保) 金順得(京城) 韓貞順(梨專)

## 大會役員

▲會長 方應謨 ▲副會長 李勳求 ▲顧問 韓東植 金活蘭 [illegible] 藤井秋夫 [illegible] ▲本部委員 咸同勳 崔[illegible] 李相昊 洪[illegible] 徐恩淑 金信實 宋秉[illegible] 洪起文 ▲總務委員 [illegible] 金龍九 高鳳梧 ▲審判委員 [illegible] 金正淵 崔在殷 朴[illegible] 崔[illegible] 殷[illegible] ▲記錄委員 孫光植 李[illegible] 金容[illegible] ▲時計委員 李正相 郭[illegible] 周王山 容[illegible] 朴炳夏 鄭鎭元 曺明煥 ▲召集通告委員 崔熙南 崔昌殷 金明坤 ▲出發信號委員 金龍九 ▲競技委員 李在楨 ▲場內整理委員 朴宇秉 ▲接待委員 李善熙 朴泰順 李漢周

第一組 中央(林[illegible]、[illegible]、[illegible]) 梨花(金[illegible]、辛[illegible]、金[illegible])
第二組 梨花專門(金炳烈、南相烈、[illegible]) 京保A組(金順玉、金光珠、金慶順)
第三組 京保B組(朴貞順、安後福、金信愛)

**大會當日은 觀覽無料**
但場內整理上 若干의均一


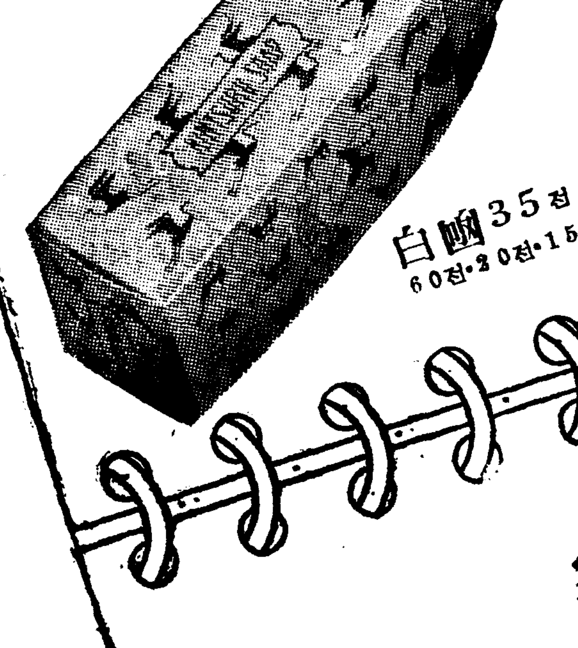

# 金鶴石鹼

高級化粧料

純粹度가 노픈 化粧用石鹼

溶解가조코부스러지지안코 香氣가溫雅하야 一切의刺戟이업스며훌륭한整肌作用을가지고遊離아루가리遊離脂防이업는最高標準品입니다

白函 35전 60전·20전·15전

新發賣

毛髮의 清掃作用

石鹼、샴푸等의常用으로毛髮이가지나치게乾燥하야毛根의組織을破壞하야는것이 [illegible] 金鶴香油는毛髮中의塵埃 비듬等을吸着하고 [illegible] 毛根에營養을 [illegible] 하고毛髮美를永久히保全케합니다

35전 50전

金鶴髮油香油

金鶴ポマード本舖 株式會社野村商店

# 香油

고 一 유

## キンツル의三大効果

**顯著한整髮力** 世界에자랑하는東洋女性의毛髮美는キンツル의훌륭한整髮効果에依하야益益標準을노피고馥郁한氣品잇는香氣는民族의個性을遺憾업시表徵합니다

**强力한養毛効果** 脂肪酸系의毛髮榮養價第一位라고하는椿油를基本原料로하고毛生호르몬·코레스테린의配合에依하야一切의頭髮障害를除去하고힘찬發毛力을附與합니다

**감을때速히빠짐** 감을때速히빠지고完全함은不純物이混合치안흔純良植物性油인것을實證하고잇습니다

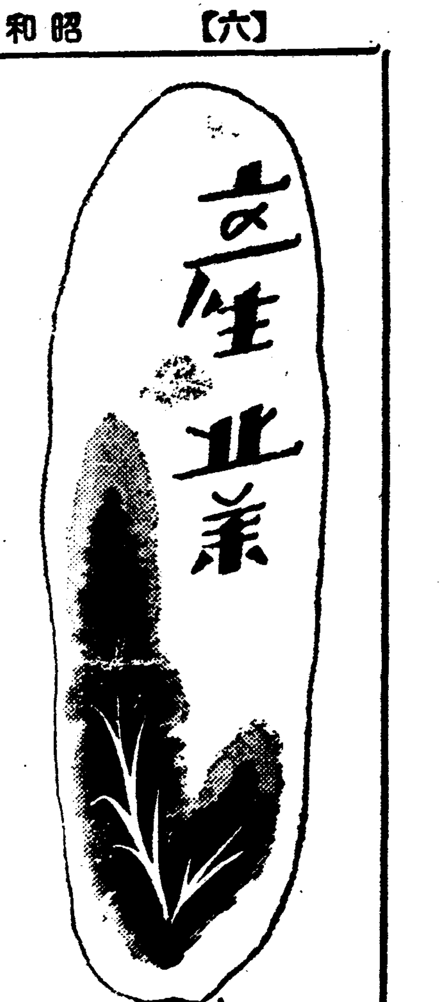


# 北朝鮮火田民의 農産物增産圖謀

## 優良品種의 普及奬勵와함께 耕種法等도 改良

北朝鮮地方中 鴨綠江 豆滿江의 上流地方인 所謂高山地帶는 朝鮮唯一의 森林地帶를包藏하야 이의 施設經營은 地方의産業經濟上重點이되여잇는데 火田民의 火耕으로因한 廣大한林野의燒失이不少하므로 이의善導定着을要하는同時에 地方開發의實을擧키爲하야 總督府農林局에서는 昭和七年부터 十五個年間의豫定으로 總額一千一百十八萬三千圓의 經費로써北鮮開拓事業計劃을樹立하고 森林의利用開發 火田民의指導及農耕地等의開放處分及森林의保護에關한 施設의實行을 着着進行하야 事業開始以來아직日淺이나 그實績이顯著한데 最近의時局은 大陸進出의 兵站基地로서의 主要性이 益益加重됨에鑑하야 元來의計劃年限을 一層短縮하기爲하야 來二月八、九、十의三日間總督府第二會議室에서 營林署、道關係官及 監督技手二十五名이 下記協議事項에 關하야 討議하리라한다

一、火田民의農産物增産計劃
二、耕種法의改良
三、優良品種의 普及奬勵
四、火田民의保護指導

## 桑田低利融資 咸平郡農會서

【咸平】咸平郡農會에서는 昭和十四年度부터 十八年度까지 五個年計劃으로 自作桑田設定計劃을立案하야 更生部落居住農家로서 精農家五戶를 單位로하야 一戶當一反步의 桑田耕地를 購入코 低利로融通키로하고 五個年間에 四百五十戶에 九十町步를 設定하야 一反步에 二百圓式으로 九萬圓을 貸出키로 되얏다는바 五個年後에는 一萬一千七百貫의 産繭이 增産되리라는데 中小養蠶家의 一大福音이생기겟다 양이라고한다

# 全南海苔豐作

## 目下第三回潮만도百六十萬圓 道內各生産場모두增收

【全南支社發】旣報=昨秋以來全南海苔養殖成績은 자못良好하야 大豐作을 豫想하다함은 旣報하엿거니와 全南乾海苔는 目下第三回潮를 아직販賣中인데 二十五日現在의 販賣高를보면 改良式百三十萬束에 金額百萬圓 在來式十五萬束에 二十五萬圓等으로 海苔採取量이 前年同期比하야約七割의 增收라한다 그러고只今과가튼 海苔出廻이면 數年來의 懸案인 五百萬圓突破를 實現하게되는 同時에 各海苔生産場別採取量을 보면다음과갓다

| 地名 | 採取量 | 金額 |
|---|---|---|
| ▲莞島 | 五十九萬束 | 五十八萬圓 |
| ▲光陽 | 十九萬束 | 二十三萬圓 |
| ▲長興 | 十八萬束 | 十六萬圓 |
| ▲麗水 | 十萬束 | 七萬圓 |
| ▲高興 | 九萬三千束 | 九萬圓 |
| ▲珍島 | 五萬束 | 四萬圓 |
| ▲海南 | 一萬九千束 | 二萬圓 |
| ▲康津 | 一萬五千束 | 一萬三千圓 |

# 大同郡新年度 棉作擴張計畫

【大平】平南大同郡에서는 戰時體制下에 使用制限을하는 棉花를 大量增産하기위하야 新年度의具體的計劃이完了되여 發表한바에依하면 作付面積의 擴張目標는 三萬三千四百四十五反步로 前年에比하야 一萬四千三百反步가擴張되는모양인데 面別로나누어보면 다음과갓다

| 面別 | 昭和十三年度作付面積 | 昭和十四年度新規擴張面積 | 昭和十四年度作付面積 |
|---|---|---|---|
| | 反 | 反 | 反 |
| 秋乙美 | [illegible] | 一〇〇 | [illegible] |
| 靑龍 | 三三三 | 四〇〇 | 七三三 |
| 栗里 | [illegible] | 五〇〇 | [illegible] |
| 龍淵 | [illegible] | 一〇〇 | [illegible] |
| 南串 | [illegible] | 三〇〇 | [illegible] |
| 龍山 | [illegible] | 三、〇〇〇 | [illegible] |
| 大寶 | [illegible] | 三、〇〇〇 | [illegible] |
| 南兄弟山 | [illegible] | 一、五〇〇 | [illegible] |
| 古平 | [illegible] | 三、〇〇〇 | [illegible] |
| 金祭 | [illegible] | 一〇〇 | [illegible] |
| 在京里 | [illegible] | 一、〇〇〇 | [illegible] |
| 斧山 | [illegible] | 一、五〇〇 | [illegible] |
| 龍岳 | [illegible] | [illegible] | [illegible] |

# 婦女子의 副業

## 炭俵製造로 日平均一圓所得

【咸北支社發】最近燃料木炭의四〇키로俵는 重量及運搬의關係로 廢止되고 將來는모다 二〇키로 俵로改裝하기로 當局의方針이決定되엿다한다 慶興郡農會에서는 各面에 技術員을特派하야 炭俵製法의 指導에 當하게하엿는데 豫想以外의 好成績을내고잇다 그炭俵一個에 十錢乃至十五錢가량인데 熟練되면 婦女子라도 一日十個或은 十五個는 맨들수잇는터로 農家의 副業으로서는 最適의것이라하며 아프로 新式炭俵製作으로 農家에는 新副業이 股盛하야갈것갓다

## 陸地棉栽培計畫

【大平】日滿支를 一體로하는經濟的 構成을 確立하고 棉花栽培를 積極的으로强化하며 生産增産을 增進시키기에 注力하고잇는터이므로 平南大同郡에서도生産數量이 良好한陸地棉을 新年度부터 試作圃를 設定하는하便 適當한面에 積極的으로 普及計劃을樹立하고 奬勵할模樣이라는데 計劃內容은 다음과갓다

| 面別 | 普及地域 | 普及豫定面積 | 同上所要種子量 |
|---|---|---|---|
| | | 反 | 斤 |
| 秋乙美 | — | — | — |
| 靑龍 | 大同、晦里 | 二〇〇 | 三、〇〇〇 |
| 栗里 | 鶴松、戊辰、楸城里 | 三〇〇 | 四、五〇〇 |
| 龍淵 | — | — | — |
| 南串 | — | — | — |
| 古平 | 廣灘、舵山、串里 | 三〇〇 | 四、五〇〇 |
| 大寶 | 大平內里、大平外里、龍仁里 | 三〇〇 | 四、五〇〇 |
| 南兄弟山 | 下堂、南楡、紫櫃、內里 | 三〇〇 | 四、五〇〇 |
| 龍山 | 龍岳、龍峰、全村 | 三〇〇 | 四、五〇〇 |
| 金祭 | 板橋、茶院、[illegible] | 三〇〇 | 四、五〇〇 |
| 在京里 | — | — | — |
| 斧山 | 上里、花谷、月沙 | 三〇〇 | 四、五〇〇 |
| 龍岳 | 東里、西里、上里 | 二〇〇 | 三、〇〇〇 |
| 栗足 | 湖南、南京 | 二〇〇 | 三、〇〇〇 |
| 林原 | 奇岩、魯里、上五、酒湖 | 三〇〇 | 四、五〇〇 |
| 計 | | 三、〇〇〇 | 四五、〇〇〇 |

# 鰮油로 간장釀造

## ◇……低價이며 榮養價도 豐富

【咸北支社發】鰮으로부터 "아미노"酸을 抽出하야 在來의醬油보다 數倍나美味하며 滋養價値가잇는 醬油를 製造하게되는 區로써 오랫동안이거니와 이를工業化하기爲하야 資本金 五十萬圓으로 淸津漁港에 朝鮮水產化學工業株式會社가 創立되여 그工場建設도 거의 竣工케되엿스므로 二月下旬에는 操業을 開始하리라는데 同會社에서는 今季鰮中 이미 約千噸을 處理하야 十萬罐乃至 三十萬罐의醬油와 "아미노"酸을 製出할豫定이다 以上 鰮으로서만든醬油가 머잔허 市場에 나오게될것이어니와 그러케되면 그原料가 從來大豆의 約三分之一밖게 들지안는데도 滋養價値가 豐富하다는 點과 價格이 헐하다는 點으로 醬油界에 一大波紋을 이르킬것이 豫測된다

## 保寧棉花收穫高

【保寧】保寧郡內 昨年度棉花生産高를 調査하여보면 栽培面積八百五十一町五反에서 共販高가五十一萬一千四十斤으로 農民에게代金 을支拂한것이 九萬六千六百八十一圓에 達한다는바 前年度面積 八百五十町步 共販高四十萬八千七十斤에比較하면 十七萬二千四百四十斤의增加로 好成績을나타내엿다고한다

## 冷水魚調査

### 魚族·習性利用狀況等

總督府水産課에서는 일찌기冷水性魚族의 增産計劃을 考究中이엿는데 이의 具體的調査를爲하야 係官을 滿洲에 派遣하야 新京吉林、雙河鎭、取柴河、朝陽鎭等各地冷魚捷息地를 現地視察하고 魚族의種別分布、習性、生産利用狀況、輸送方法等을모아 鮮內의適切한計劃立案에 資하기로되엿다한다

## 燕岐郡이 一等

### 自給肥料競進會

【忠南支社發】忠南道에서는 金肥節約策으로 積極的으로 自給肥料의奬勵를하여왓는데 自給肥料競進會의 成績을審査한結果 燕岐郡이 一等이되엿다 그表彰式은 오는二月十一日擧行하리라고한다

一等燕岐郡農會(二百圓) 二等天安同(百圓) 三等瑞山同 四等牙山同 五等論山同 六等洪城同

## 曾坪市場의 叺出廻

【淸安】忠北槐山郡에서는 農家의副業을 奬勵키爲하야 가마니生産百萬枚目標로 郡面職員이 晝夜를不拘하고 督勵에 熱中이라함은 旣報한바와갓거니와 近日에와서는 曾坪市場에만 매장나오는것이 一萬二、三千枚에 達하고잇다는데 지난十九日까지 生産된것이 二十萬一千五百餘枚에 達한다고한다

## 和順棉花生産高

【綾州】全南和順郡에서는 特殊事情下에잇는 棉花에對하여서 生産農家의 自家消費抑制를 積極的으로强化하는同時 各種方途를講究하야 될수잇는대로 一般生産者로하여금 共販토록 關係職員을 動員하야 積極的으로 督勵하여왓다는데 郡當局의集計에依한 지난二十日現在出廻高는 一百四十三萬二千八百四十二斤이라는데 前年에比하여 二割의減少이엿스며 最近의 出廻狀況을보면 極히不良하다는바 이狀態로進行한다면 計劃目標一百七十四萬斤達成은 相當悲觀하게되엿다고한다

# 忠南道水稻更新策

## 郡單位를面單位로改正코 『瑞光』도新品種으로決定

【忠南支社發】忠南道農務課에서는 水稻種子更新一個年計劃을세우고 道內를三分하야 郡單位로 更新하여왓스나 今番에는 郡單位를面單位로하야 更新하기로變更하고 오는十五、十六兩年間實施하기로 하엿다는데 이와同時에品種에잇서서는 從來의穀良都、多摩錦、中生銀坊主、豐玉과 今番다시瑞光을加한 五種으로하기로 決定하엿다고한다

# 棉花出廻依然不振!

## 關係職員이農家를戶別訪問코 共同賣販토록積極으로勸奬

【忠北支社發】忠北道農務課의發表한바에依한 지난二十三日現在 道內棉花出廻高는 七百七十二萬一百六十一斤이라는바 最近의出廻狀況은 極히不振하여 計劃目標八百萬斤에는 아직二十八萬餘斤이不足하고잇는바 當局에서는 이目標達成을 期於코 達하고저 關係職員을 一層督勵하고잇다는데 一部의郡當局에서는 關係職員으로 農家를訪問케한다음 共販에 廻附토록 勸奬하는等의 悲狀한場面을 演出하고잇는곳도 잇다고한다 그리고 棉花出廻를 郡別로 보면 다음과갓다한다

| | |
|---|---|
| 淸州 | 一、九八一、一三六斤 |
| 報恩 | 五四〇、九二五 |
| 沃川 | 一、三五四、三六五 |
| 永同 | 九三二、七七五 |
| 鎭川 | 三二九、六〇六 |
| 槐山 | 四九七、三五九 |
| 陰城 | 五四五、六二〇 |
| 忠州 | 八四〇、一三三 |
| 堤川 | 四二四、一六〇 |
| 丹陽 | 二七四、〇八六 |
| 計 | 七、七二〇、一六一斤 |

## 金堤正租共販高

【金堤】全北金堤郡農會에서 調査한바에 依하면 지난一月二十二日現在郡 正租共販狀況을 보건대 二十九萬六百八十五叺에 郡의 正租共販目標 卅萬가마니에 到達시키고저 當局에서는 關係職員을督勵하고 잇는터이라고한다

## 牙山金融組合 麥肥購入配付

【牙山】忠南牙山金融組合에서는 年來로 一般組合員에게 便宜와 利益을圖謀코 每年春期가되면 麥作用肥料와 稻作用肥料를 購入하여다가 低利로貸付하여 組合員들에게 만흔 利益을 보게하던바 今年에도 肥料一萬三千叺을 購入하여다가 現在組合員들에게 우선麥肥부터 요지음 配付하는中이며 稻作用肥料는 約一個月後에 一齊히 配付하기로되엿다한다

## 朝鮮産鰮油 新高價示現

【咸北支社發】朝鮮産鰮油는 本年初頭來 續騰의 一途이엿는데 지난二十日의第四十三期入札開札의結果 攊替三圓五十錢으로서 朝窒에落札되엿다 同入札價는 昭和十二年十一月入札以來의最高價이며 아프로一層高價가豫想된다

## 産業메모

### 養鷄飼料配合法

飼料를如何히 配合할것인가는 養鷄經營上자못 重大한問題로 그適否는 곳 事業의成否에 影響을미치는것인데 各種의飼料는各各含有하는 成分에 差異가잇고 또價格에 高低가잇슬뿐만 아니라 鷄의種類及飼養目的 鷄의年齡及 季節等에 依하야 相當한 考慮를要하는바 實際에잇서서는 도리혀一律로 되지안는것이므로 所謂完全配合飼料라는것을 어들수업는것이다 普通飼料配合의 標準으로는 勿論、보다 만흔産卵을 시키는 點에잇는데 如何히 優良한飼料를 給與하드래도 [illegible]의 不良한 鷄에게는 能率이나는것이아니므로 어떤의 [illegible]에留意하야 飼料中의 含有成分에、充分히 考慮하는同時收支가잘맛도록 注意안 하면아니된다 左에 飼料配合上注意할點을 들면

(一)鷄의能率發揮에는 먼저 飼料의榮養價値와 同時에收[illegible]

(二)机上空論보다도 鷄의嗜好를主로할것

(三)千日에 一個産卵하는鷄와每日一個産卵하는 鷄는亦是配合이다를것이므로 먼저 鷄의能率을基準으로決定할것

(四)[illegible]及[illegible]의 目的에依하야 [illegible]할것 卽産卵[illegible]하야 加[illegible]할것 卽[illegible]은 飼料의量取量이 比較的적고도 卵의生産이 [illegible]하기때문에 [illegible]飼料 ([illegible]白質이만코 炭水化物脂肪等이 比較的적다)를 쓰고肥育鷄或은 [illegible]

(五)年齡에依하야다르고

(六)四季에依하야다르게할것

(七)配合比例는 急變지말고 一週間乃至十日을 經由하야 漸次로 變更시킬것

(八)飼料中에는적어도 一割以上의 動物質飼料를加할것

(九)될수잇는대로多種類를配合할것

(十)一割以上의 纖維質物을 含有치말게할것

(十一)貝殼、木炭末、水及砂礫等은自由로攝取시킬것

(十二)飼料의 種類와生産物의品質、特히卵質과는 直接으로關係가잇다는데 注意할것 또一例로 體量二瓩의單冠白色레구홍種으로서 一日의飼料攝取量 約百瓦産卵率五割에對한 配合比例(重量比)를示하면

▽小麥三五%▽玉蜀黍二〇%▽麩在二〇%▽麩一五%▽麥糠五%▽魚粉五%

# 商品市勢

三日

▲果實類

| | | |
|---|---|---|
| 梨(早生赤) | 三貫五 | [illegible] |
| 同(今村秋) | 三貫五 | [illegible] |
| 同(晩三吉) | 同 | [illegible] |
| 蜜柑 | 四箱 | [illegible] |
| 蜜柑 | 大箱 | [illegible] |
| 國光(大邱) | 三貫 | [illegible] |
| 同(鎭南浦) | 四貫 | [illegible] |
| 同 | 一貫 | [illegible] |
| 머룬 | 一貫 | [illegible] |
| 金柑 | | [illegible] |
| 바나나 | 本管 | [illegible] |

▲海物産

| | | |
|---|---|---|
| 乾明太(元山) | 一駄 | [illegible] |
| 同(西湖津) | 同 | [illegible] |
| 同(退潮) | 同 | [illegible] |
| 同(前津) | 同 | [illegible] |
| 鰈古同 | [illegible] | [illegible] |
| 生刀魚 | 百尾 | [illegible] |
| 乾大口(元山) | 百斤 | [illegible] |
| 同(北海道) | 百斤 | [illegible] |
| 烏賊魚 | 一梱五百 | [illegible] |
| 明太子 | | [illegible] |
| 明太子(咸南産) | 松印一樽 | [illegible] |
| 同 | 竹印一樽 | [illegible] |

▲菜蔬

| | | |
|---|---|---|
| 生明太 | | [illegible] |
| 生靑魚 | | [illegible] |
| 鹽靑魚(浦項産) | | [illegible] |
| 同 | | [illegible] |
| 海苔河東産 | | [illegible] |
| 光陽産 | | [illegible] |
| 白菜 | 十貫 | [illegible] |
| 土蓮 | 同 | [illegible] |
| 甘藷 | 同 | [illegible] |
| 馬鈴薯 | 同 | [illegible] |
| 玉葱 | 同 | [illegible] |
| 牛蒡 | 同 | [illegible] |
| 長大根 | 十個 | [illegible] |

▲穀用叺及繩

指定價 天地人 (京城の會社調査) [illegible]

▲肥料

| | | |
|---|---|---|
| 京畿 | 一枚 | [illegible] |
| 群山 | 同 | [illegible] |
| 忠南 | 同 | [illegible] |
| 慶北 | 同 | [illegible] |
| 慶南 | 同 | [illegible] |
| 榮山浦 | 同 | [illegible] |
| 賣價全南 | 同 | [illegible] |
| 京畿 | 同 | [illegible] |
| 繩(十五キロ) | | [illegible] |
| 穀用繩(玄) | | [illegible] |
| 石灰 | | [illegible] |
| 硫安 | | [illegible] |
| 過燐酸石灰 | | [illegible] |
| 硫酸加里 | | [illegible] |
| 安東豆粕 | 一枚 | [illegible] |
| 滿年大豆粕 | | [illegible] |
| 胡麻油粕 | 百斤 | [illegible] |
| 加里安 | 同 | [illegible] |
| 過燐酸(沖渡) | 同 | [illegible] |
| 安燐加(現物軌道渡)十貫 | | [illegible] |
| 地和化成肥料(現物渡)十貫 | | [illegible] |

▲家畜飼料

| | | |
|---|---|---|
| 粉末配合 産卵用 | | [illegible] |
| 同 | 用 | [illegible] |
| 同 | 中雛用 | [illegible] |
| 成鷄用四種配合粒餌 | | [illegible] |
| 三種配分粉餌 | | [illegible] |
| 初生雛用完全配合飼料 | | [illegible] |
| 李 | | [illegible] |
| 玉蜀黍 | | [illegible] |
| 高粱 | | [illegible] |
| 玄米 | | [illegible] |
| 大麥 | | [illegible] |
| 小麥 | | [illegible] |
| 無砂麥 | | [illegible] |
| 骨粉 | | [illegible] |
| 魚粉 | | [illegible] |
| 가가리 | | [illegible] |
| 히비스 | | [illegible] |
| 千鯛粕 | | [illegible] |
| 三菱配合中雛用 | | [illegible] |
| 成鷄用 | | [illegible] |
| 三井成鷄用 | | [illegible] |
| 同中雛用 | | [illegible] |
| 同初雛牛用 | | [illegible] |
| 同成鷄素飼料 | | [illegible] |
| 同三種混合粒 | | [illegible] |
| 同三種粉餌 | | [illegible] |
| 同魚粉(特上) | | [illegible] |

▲家畜類

| | | |
|---|---|---|
| 鷄卵 | 一貫 | [illegible] |
| 生牛 | 同 | [illegible] |
| 生豚 | 同 | [illegible] |
| 生鷄 | | [illegible] |
| 鷄卵 | | [illegible] |
| 蜂蜜 | | [illegible] |
| 四季鳥卵 | | [illegible] |
| 豚毛(原毛) | | [illegible] |
| 同(撰毛) | | [illegible] |
| 雛 | | [illegible] |
| 羽 | | [illegible] |
| 雉 | | [illegible] |
| 鴨 | | [illegible] |

▲農藝藥品

| | | |
|---|---|---|
| 砒酸鉛 | | [illegible] |
| 改良가제인 | | [illegible] |
| 데리스石鹼 | | [illegible] |
| 마룬드볼도 | | [illegible] |
| 除虫菊 | | [illegible] |
| 結晶硫酸銅 | | [illegible] |
| 粉末同 | | [illegible] |
| 生石灰 | | [illegible] |
| 骨드리 | | [illegible] |
| 상게리 | | [illegible] |
| 鋼虫劑 | | [illegible] |
| 쿠레오소-트 | | [illegible] |

▲農産加工品

| | | |
|---|---|---|
| 杞木眞田內地産 | | [illegible] |
| 帶草眞田朝鮮産 | | [illegible] |
| 漆朝鮮産 | | [illegible] |
| 椎茸朝鮮産 | | [illegible] |
| 乾蕨(黑皮) | | [illegible] |
| 乾栗內地 | | [illegible] |
| 荏子油 | | [illegible] |
| 胡麻油 | | [illegible] |
| 棉實油 | | [illegible] |
| 白絞油 | | [illegible] |
| 乾蓮根 | | [illegible] |
| 고사리朝鮮産 | | [illegible] |
| 干瓢 | | [illegible] |
| 番椒朝鮮産 | | [illegible] |
| 麥粉 | | [illegible] |
| 馬鈴薯澱粉北海道 | | [illegible] |
| 葛粉 | | [illegible] |
| 木茸 | | [illegible] |
| 果虫巢 | | [illegible] |
| 千切大根 | | [illegible] |
| 大豆油 | | [illegible] |

(朝鮮農會調査)

# 長篇小說 愚氓 (214)

朴泰遠 作 / 洪祐伯 畫

가엽슨동무 (3)

『아-니 누구 말이야!』

명옥의 시선을 따라 문달은 호외 속의 사진을 들여다 보고 그는 순간에 자기도 놀나지 안흘수 업섯다.

혹시 한수가 백백교 교주의 아들이란 말이 터무니도 업는 것이라면— 그럼 참말이지얼마나 조흘까?—하고 그러한 것에다 문달이 걸처 두려하엿던 한가닥 실오래기 가튼 히망은 이제 여지업시 깨여지고 말앗다. 그는 아무리 살혀도그곳에 실려 잇는 구경득이의사진이 그것이 바로 한달에 한두번씩 한수를 차자 오던 그 『구경득』이에 틀림이 업다는 것을 시인하지 안흘수업섯다. 와서는 꼭꼭 한수에게 화비를 전하던 사나이—한수를 대하는 품이 바로 상전이나 떠바치듯 하던 사나이— 그 사나이가 백백교의 중요한 지위에 잇던 자라면、한수가교주의 아들이엇음에도 이제 다시 의심할 여지가 업슬것이아니겟느냐?

문달은 부질 업슨 일인줄알면서도、다시 열차시각표를 뒤저거려 보며、

『명옥씨는 어떠케 생각을 하슈? 한수가 이소문을 들엇다면……』

그대로 살아 잇지는 안흘려고 할것이 아니겟느냐?——그 말은 참아 입밧게 못내여 보고、그는 말을 끈코 명옥의얼굴을 들여다 보앗다.

그러나 말을 끗까지 안들어도、명옥은 문달의 못는 뜻을 잘 알고 잇섯다. 그는 문달이 자기 집을 아까 차자 왓슬때 그처럼이나 허둥대던 마음 속을 이제 확실히 알앗고、자기도 이제 문달에게 지지 안케스리 마음이 불안스럽게 설레는 것을 어찌 할수 업는것이다.

『아아 내가 괜-니 꾸물거려서 차를 노치기 때문에……』

사실은 별로 몸치장 한느라 시간 지체가 된것도 아니지만 명옥이 이제 그러한것에조차뉘우침을 가지려 하는 것을 문달은

『아니야。넘겸 사실은 차를탓드래두 사리원에 도착하는게 아홉점 이십삼분이니 게서여섯점 차와 연락이 될런지잇나? 결국은 마찬가지지。』

그러한 말을 일러주고 다음에 잡간 눈을 감고 생각에잡기엿다가、

『아니야。무어 그다지 허둥대지안하도 조흘것 갓구면…… 내가 염려하는건 백백교의죄상이 어러케 들어나고 간부들이 모다 잡히는 몰론이요 교주까지 용문에서 죽엇다는 소문이 한수의귀에 들어 가면、한수로서 도저히 그냥 살아 잇지는 못하리라는 것인데 우리가 신문 보다는 먼저 한수 에게를 들어갈런니까 아직 걱정은 수、업서。』

『그래두 호외가 벌써 이러케 돌앗는데……』

『그건 서내나 돌앗지、어디지방에도 갈려까? 이 호외는 어제 내일 조석간허구 함께 지방으루 발송이 될캐니까、아무래두 우리가 한수만나보는게 먼저이지。 그러치 안수?』

설혹 그러치 안타 하더라도 이제 잇서서는 별 도리가 업는것이엇다。

『멧점 차래지?』

『그럼…… 이제두 두시간밧이나 남엇구면。다시 집에를들어갓다 나옵시다。』

『왜? 저녁 먹게?』

『아-니、저녁두 저녁이지만……』

저녁보다도 더 중요한 사무가 명옥에게는 잇섯던 것이다 아까는 사정을 모르고 핸드백 하나만 들고 뛰여나왓지만、이제 이러케 안 이상에는 그에 대한 준비가 필요하엿던 것이다。 마음에 큰 상처를 입고잇는 한수를 며칠이고 몇해고 지키고 안자、오직 어머니 가튼 사랑과 누이의 지성스러운 마음을 가저 굿세게 살아 나가도록 일러주기위한 준비가 필요하엿던 것이다。 우선 얼마나 오랜동안을 집을 비어두게될지 알수가 업는 일이라 집안 사람들에게 일러둘 말도 한두가지가 아니다。

『우리가 내일 아츰에 들어갈때까지 그럼 한수씨는 이사실을 뷰명히 모르고 잇스리란 말이지?』

『응 더구나 철로 연선의 큰 도회처도 아니고 황해도 기픈 산속에 무슨 소문이 그리쉽게 들어가겟수?』

두사람은 그러한 문답으로 종시 불안스러운 마음을 스스로 달래며 우선 다옥정으로 돌아왓다。

寒風 거칠게부는 요지음에

たんせきぜんそく (담기침 천식)

流感咳、氣管支加答兒 百日咳 가튼데 에良藥

舞踊大家 石井漠氏談

舞踊家가기침을두려워하는것은聲樂家以上입니다。事實痰咳가튼氣가잇게되면 舞踊은破壞입니다。나는이點에非常히留意하며 保健上기침藥龍角散을어느때나가지고 잇는理由입니다。

(雜誌反響所載)

登錄商標

기침에걸리거든肺炎防止가先決問題이다 조곰이라도痰咳喘息의氣味가잇는때는무엇보다도初期인동안에治療할것으로、放心하며는肺炎、肋膜炎、肺結核의重症에걸려도리킬쑤업게되여버립니다。龍角散의治療는그런憂慮를全部除去할쑤잇는優良無比한家庭止咳藥입니다。

◆龍角散適應容態書◆

(喀痰)/痰으로日常쿨룩쿨룩呻苦하는분
(喘息)/喘息으로쌔근쌔근숨이찬분
(頻發)/기침이작구나서밤에잠을잘수업는분
(流感)/流行感氣로이러나는痰咳의분
(肺病)/肺病으로恒常힘업는기침이나는분
(血痰)/痰에臭氣잇고때때로피가석기는분
(音聲)/音聲이쉬고또는咽喉아픈분
(老人)/老人또는病人의疲勞性으로나는기침
(小兒)/百日咳또는紅疫기침하는小兒

定價 二日半分 二十錢 / 四日分 三十錢 / 八日分 五十錢 / 十八日分 一圓 / 四十日分 二圓 / 六十五日分 三圓

東京市神田區豊島町 本舖 株式會社 藤井得三郞商店 振替東京九一一番 電話浪花(67)〇八〇五 [illegible]

▽全國藥店에有함△

# 運炭線用地買收에 百餘名地主反對

## 會社側의買收價는損失補塡이못된다고 朝陽炭鑛의態度注目

【价川】 매장량과 품질에잇서서 조선 유일이라고하는 조양탄광(朝陽炭鑛)에서는해빙기(解氷期)를기다려 대대적으로 채탄에착수할터이라하는데 무엇보다 날로막대한수량에달하는 채굴탄의수송이 문제로되야 최근 천동(泉洞)과조양(朝陽)사이에 탄광전용화물선로를 부설키로 결정하고 착착준비를 진행시키고잇던중 재료의조달도 확실하여젓스므로 일전에경성서입찰(入札)을한결과 황정조(荒井組)에 칠십만원으로 낙찰되야 근간공사에 착수하기로 되엿는데 최근선로 부설지(敷設地) 매수문제로 다시커다란 암초에 봉착하엿다고한다 탐문한바에의하면동부설지의 소유자는 중서면(中西面)에 팔십명 조양면에 사십명 합계백이십명으로 지까는현재 최저삼원 최고칠원이전으로써 토지소유자들은 선로부설로 말미암아 토지분할되는데 의한 불리와 그수확상에 악영향을초래하리라는 관점미테서 손실보전으로서 최소한도로 현재시까의 이배상을 요구하는데대하야 회사측에서는 이유의여하를 불문하고 최고이십오전 최저이십전 이상은 지불할수업다고 고집하야 의견일치를 보지 못하게 되엿스므로 회사당국에서는 개천군과 경찰서에 알선을 의뢰한결과 지난 이십일 직군수와 송본(松本)서장이출장하야 양면회의실에서 토지소유자 팔십여명 회사측에서는 산구소장(山口所長)이하 수명이 회합하야 지까협정에 관하야 여러가지로 의견교환을 하엿스나 쌍방이 각각 자설을고집하야 양보하지아니함에 군수 서장의 성의잇는 알선도 아무런효력을 나타내지못하고 교섭은 결렬하고말엇스며 그후에도 조양면장 백경호(白庚浩)씨가 토지소유자대표 회사수뇌부 사이에누차회담을 계속하야 원만해결을위하야 노력하얏스나 만족한성과를 이루지못하고잇는 상태인데 수송난에 허덕이고잇는 동탄광의 현상으로서는 선로공사는하로밧비 착수하여야 할터인바 이암초와난관을엇더케하야돌파할것인가 회사측이 양보하야 토지소유자측의 요구에응할것인가 그러치안흐면 자기의주장을 굿굿내고집하야 토지수용령의 적용에까지 나아갈것인가 그추이는대단히 주목되고잇다고한다

## 忠南關門長項에 各種工場進出

【忠南支社發】 수년전에충남도에서 도의현관적역할을할 장항(長項)을 거점하야 매년계속 사업으로 그공사를 진행해왓는바 금번축항완성을말미아마 장래에 호수화(湖水化)와 개척에 일층 유리하게되엿는바 이에착안한 각지재벌들은 벌써부터 장항시가지를목표로 토지매수와 공장건설등 암중비약이 시작되엿다 요지음 조선정미(朝鮮精米)회사에서는 장항에 칠천여평의토지를 공장지로 매수하엿스며 모모회사공장등의 진출계약도되엿다고하는바 장차 장항일대에 대공장지대가 형성될것으로 기대된다고한다

## 流血復讐

【平壤支社發】 평양부 용흥리(龍興里)사는 공업시험소 직공 허호(許浩)(二九)는 얼마전 동리에사는 김현모(金賢模)(二七) 외수명에게 두차례나 무수구타를당하고 분함을참지못하여 그복수하고저 지난일이십일 오후 두시경 기림리(箕林里)농민고무공장에서 단도로 중상을 입히고 도망하엿던바 평양서에 검거되엿다고한다

## 最高新義州最低木浦 二流都市物價對照(大田商議調査)

【忠南支社發】 경성, 평양, 부산 대구의 조선사대도시를 제외하고 소위제이류의 각도시내에서 어느지방이 물까가 제일헐한가? 또는 물가종별에따라 어느곳이 어느지방에서 제일헐할가? 대전(大田)부내의 물가는 전조선각이류도시에 비하야 물까가 헐한편인가 비싼편인가? 하는것을 대전상공회의소(大田商工會議所)에서 지난일월중 소매물가를 조사한바에의하면 아래와가튼 자미잇는수자가 나오게되엿다는대 이물가지수에 비추어보아 일반상인의 반성이 잇기를 바란다고한다

物價指數平均順位 新義州 一五六、三七 仁川一五四、四三 清津一五三、二〇 群山一四八、六二 大田一四八、五〇 元山一四六、四〇 咸興一四二、二〇 木浦一四二、〇三

種別物價指數(五位以下略)(食料品、穀類) 咸興一六一、七〇 新義州一五四、五二 木浦一五二、三〇 仁川一五二、〇八 元山一五一、六〇

(〃、菜果類) 大田一五五、二〇 咸興一五〇、九〇 清津一四九、七〇 新義州一四七、九四 木浦一三八、二七

(〃、肉類) 仁川一七三、八六 清津一六六、三〇 元山一五九、五〇 群山一五五、一五 大田一四二、九〇

(〃、海産物類) 新義州一七八、五〇 群山一四三、三六 元山一三七、三〇 木浦一三一、六三 仁川一三一、二六

(〃、調味料類) 清津一三四、六〇 仁川一三四、一一 新義州一三一、八〇 元山一三一、八〇 大田一三〇、八〇

(衣料品及身廻品) 仁川一七八、一四 群山一七一、五二 元山一六七、一〇 清津一六六、一〇 大田一六五、五〇

(建築材料) 仁川一八九、四八 群山一八一、三四 木浦一七八、一五 大田一七四、六〇 新義州一六三、二七

(燃料) 群山一八二、一七 清津一七〇、四〇 元山一五七、六〇 仁川一五四、二四 咸興一五一、九〇

(雜貨) 新義州一七一、九〇 清津一六八、四〇 大田一六七、五〇 仁川一五八、六七 群山一五二、四八

전기한바와가티 지난일월중소매물가의 비교는 총평균에 잇서서 대전부는 제이류도시 팔개소중 제오위에 해당하야 물가로보아서 그다지 비싼편은아니나 이를종별로 본다면 채과(菜果)류에 잇서서 단연 제일위로서 대전의채소와 과실이 전선어느지방보다도 비싸다는것을 알수잇다고하며 잡화에 잇서서 제삼위로 상당히 비싼편이며 다음은 육(肉)류 조미료(調味料) 건축재료가 각각제사위요 의료품이 제오위라고한다

# 道當局盡力言明

## 基金卅萬國募集容易 永興中學校誘致運動進捗

【永興】 함남영흥에서 십여년전부터 갈망하여오든 중학교 설치운동을 거듭하여왓다함은 일반주지의사실인데 금번부방침이 중등실업학교설립을 계획하게되자 또다시 군민총동원으로 설치운동을개시하엿다함은 기보한바잇거니와 그간동기성회의 맹활동으로삼십만원의 기금모집도 용이하게 될것이범서 확실하게되엿스므로 기성회대표 우종희(禹宗熙) 조성룡(趙成龍) 소실천대길(小室千代吉)삼씨는 이일 함남도에진정하엿다고하는데 도당국에서도 년중에 기어히 설치하도록 적극진력하겟다고까지 언명하엿다고한다

## 光州 鐵道愛護聯盟 一萬餘聯盟員加盟

### 二日光州서盛大히結成式擧行

【全南支社發】 경향을 물론하고 근자에이르러 교통사고가 빈번하며 더욱철도연선거주인의 부주의로인하야 기차선로를 무단이통행또는 돌을던지는등의사건이만흠으로 순천철도국관내 각역을중심으로 철도애호연맹을결성하게되야 이일오후한시에광주시사와파장에서 광주철도애호련맹을 성대히결성하엿는데동연맹에는 철도연선이키로메틀내에 거주하는사람은 전부 가맹하게되야 광주철도애호연맹원은 전부일만여명에 달하고잇다한다

## 晋州에火災

【晋州】 지난이일영시반에 진주군문산면 삼곡리(文山面三谷里) 제갈룡(諸葛龍)씨집에서 발화하야일동을 전소하엿스며 손해액은아직 조사중이나 발화원인은 일곱살먹은 아이의 불작란이라하며 때마침 폭풍이 심하얏스나소방조의 출동으로 오호일시에 겨우진화하얏다고한다

## 盈德청어業不振

【盈德】 경북영덕군해안에는 례마다 청어잡이로 지방경기에요소가 되여왓는데 작년가을에도 군내 강구(江口) 영덕(盈德) 영해(寧海) 축산(丑山) 사개소에 망(定置網)을 설치하야 수만원의 투자로 예년 어획기에비하야 이개월이나 잡엇는데도 불구하고 군내 통게가 겨우 수백금에 불과하야 당업자의 끈경은 말할수도 업거니와 일반경기에도 막대한타격을 밧는중이라고한다

## 水力發電「땜」 滿浦鎭에築造

【新義州】 압록강수력전기의 발전『땜』은 현재대규모로 축조중인 수풍(水豐=九浦)『땜』과 아울러 일곱곳에 큰『땜』을축조할 예정임은 기보한바어니와 그장소는 경제계에 급격한변동이 생길것을 념려하야 절대로 발표를 엄금하고잇섯는데 지난달오일에의주군청성진(淸城鎭)을 발전『땜』축조지점으로 발표하는동시에 기사를 파견하야 실지측량을 시작하엿고 금월이일에 또다시 만포진(滿浦鎭)을 『땜』축조지점으로 발표하는동시에기사를 파견하야실지측량에 착수하얏는데 금후삼개월동안에 측량기타모든준비작업을 완료케할예정이라고한다 남어지네곳도 이두곳의 준비작업이 끗나는대로 계속하야발표될터이라고한다

# 邱馬線實現促進

## 大邱馬山兩地方의提携로 近近具體的運動展開?

【慶北支社發】 기보=세기(世紀)의 대계획인 조선해협해저터넬은 흥아(興亞)의 대공작에 박자를 마추어 그실현성이지더가게됨에따라 기술상 조건이 상륙지점이 마산(馬山)으로 결정됨은 물론이엇다함은 지난번 개최한 대구상공회의소 총회에서이등 의장이 피력한바어니와 이래운동이 침체되엿던 동기성회(同期成會)에서는 무시할기를 띄우게되여 방금상공회의소측과 협력하고 상대지인 마산(馬山)과호응하야 근근적극적운동을개시할터이라한다

## 延丁李判福에 懲役一年言渡

【全北支社發】 기보 전주지방법원남원지청의 정정(廷丁)으로잇는 이판복(李判福)의 공무소공용문서 훼기등의 제이회공판은 지난일일 전주지방법원 제일호법정에서 좌좌목(佐佐木)재판장 주심하에 이우식(李愚軾)변호사 립회로 개정되야 징역일년에벌금사십원과 국가로부터 사소제기(私訴提起)는 일백사십이원구십오전중에서 구십사원구십전을인증하고 피고는 우금액을 국가에지불하지안하면 안된다고 판결언도를하엿다고한다

## 地主報國會結成

【慶北支社發】 기보=총후의생업보국을『봉로』로하고 그동안준비중이던 경북지주 보국회는예정과가티 작이일 오후삼시 대구공회당에서 창립총회를 개최하고 역원선거와 중요협의를맛치고 동사시에폐회하엿다고한다

## 食刀로殺人 飲酒끄테口論타

【沙里院】 사리원 읍사원리(沙原里)에서 식도살인사건이발생하엿다 이급보를접한사리원경찰서에서는 시각을지체치안코 형사대가 출동하야 체포에노력한결과 동일오후두시반경에 마을모처에잠재하여잇든범인을 체포하엿는데 범인은 봉산군 사리원읍 사원리(沙原里) 아인조봉서로서 살인의 원인은 범인이 이일오전부터 피해자 사원리(沙原里)에거주하는 김선남(金善男)외수명과 음주중이엿던바 어데선지 식도를가지고 드러와 피해자에게 달려드러 좌측무릅을찔러 단번에즉사케하고 어데론가 도주하엿든것이라는데 방금취조중이라한다

# 南洋의開拓部隊

## 慶南에서五十名發程

【慶南支社發】 남양고무-르섬의 측한 도르꼬사에보낼 남양청의 초방에의한 경남도일선노동자수는 백오십명이라함은 기보한바어니와 그중오십명은 주로남해군(南海郡)에서 모집하야 이월육일 부산에 집합케한후 그날밤 연락선으로 문사(門司)에가서발남양환 그곳에서『아마기』환(丸)을 타고 휘비경유 일본약군도의 고무-르섬을 향해가기로 되엿는데 항해일자는 약십칠일이나 걸릴모양이라한다

그리고 오월상순에 약오십명 동유월상순에 오십명을 보내기로되엿다

이야자수그늘 우거진남양에서 조선노동자의 알선을경남도에의뢰해왓다는 소식이전해지자 경남각지에서 남국의 열대지방을 동경하는 청년들이 아름다투어나도보내주시십사하는 편지를 보내온다는데 벌써 이십여명에 달하엿다 그중에는 그저호기심으로 남양이 그리워 노동하러도엿는 인테리층에서까지 지원해오다고하다

그들의 주소를보면 부산, 마산, 김해, 동래, 사천등이 제일만타

## 九龍江砂金採取 水組側과安協成立

【新義州】 금광의나라 평북에서도 역사적으로 이름이 노픈 운산(雲山)군에는 여러곳에서 황금이숨어잇다고하는데 그중에도 이고을을 가로흘르는 구룡강(九龍江)에는 적어도 백만원의사금이 매장되여잇다고하나 이에착안한 그곳의동양합동광업회사에서는 금년부터 이 사금채취를 시작하고저 벌써기계를 준비하고 해빙기를기다리게 되얏는데 이구룡강과 절대관계를 가지고잇는 동군온정(溫井) 공려수리조합에서는 이 소식을 듯고『구룡강의 사금채취공사로 인하야 만일 수도가 파괴되는날이면 큰일이다』하야 이 사유를 평북도청에 보고하는 동시에 선후대책을 강구하던바 지난삼십일에 평북도청산업부장실에서 도청수뇌자와조합측과 회사측이 모히어 타협한결과 『만일수리조합에 손해가되는일이 잇게되면 회사측에서 이를 배상하겟다』는각서를 제출케하고 원만해결해하다고한다

## 少年竊盜

【松川】 장연군 송천시내에서 한달에 메번씩절도사건이 발생하여 세인의의심을사게하던것이 요지음 체포하엿다는데 그는 소년이라고 하며 장연군 대구면송천리(長淵郡大救面松川里) 박윤화(朴允化)의데리고온아들 김순연(金順淵)(一六)으로 그는매일가티 시장에를다니며 도둑질하여서쓰는것을경관이주목하고잇다가 지난삼십일에 김을검거하여 심문한바 그가시내사오처에 절도한것이현금팔십여원이라한다

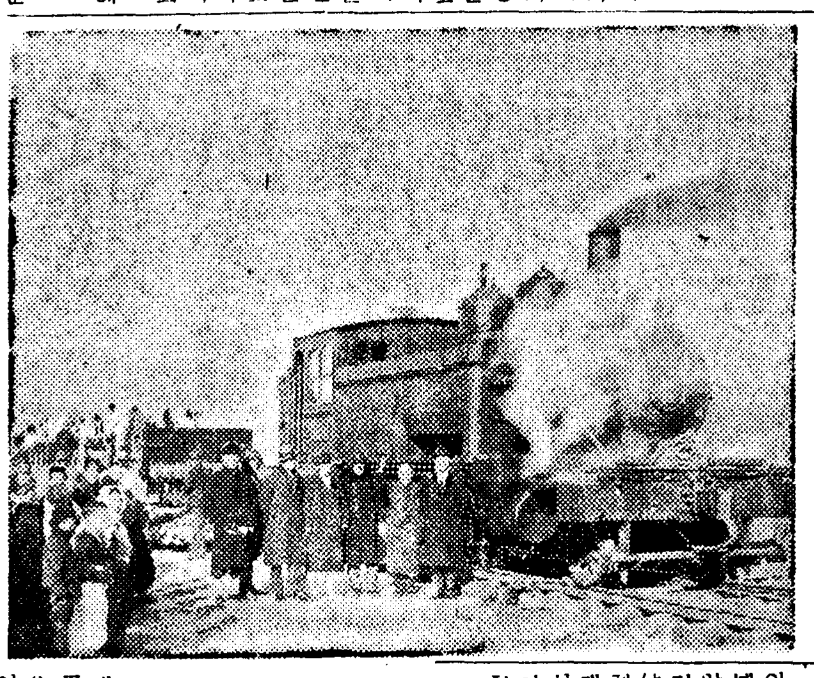

# 우렁찬첫汽笛聲 龜城山川을震撼

## 平北鐵道龜城까지處女運轉

【龜城】 일천만원의 자본을드려서 재작년칠월부터기공한 평북철도 공사는 공전의급템포로 예정선은 착착진행되여 남공사로러여잇는 삭주온정리(朔州溫井里)던 넬공사도소정계 작년중에단공한 이후 기초공사는어느정도마치고 작년십이월부터 레-ㄹ부설공사에착수한이래 지난일월말로 귀성군까지완료되여 이월일일오후세시 기관사최가봉(崔嘉奉)씨소종하에 부레사십일호는 오량의 화물차를 연결하고 영하이십여도의 찬풍기를 뚤흐고 우렁찬 기적소리와함께 귀성역(龜城驛)에 도착하엿다 이 역사적 대성사에 시민들은 남녀노소할것업시 역전에 운집하여 처음으로 드러오는 이 기차에 환성을 보내엿스며 산천을 진동하는 이 기적소리와가티 귀성읍은 희망과 환희의 분위기속에서 축복되엿다 (사진은 처음으로 귀성에드러온기차)

# 看護員長의輪血로 死線의乳兒救出

## 新義州道立醫院에버러진美談

【新義州】 강보의 어린애가 방금생명이 위독한것을보고 자기의 혈액을뽑아서 그아이를 구원하얏다는 간호원의 인제미담=평남안주군립중화교교원(安州公立中和校敎員) 정현규(鄭賢奎)씨의둘째아들국원(國元)이라는 두살된아이는 작년봄 상동이로 출생되여 본래체질이 허약하던바 지나달초순부터 감기에 기관지염을 겸치옴 시악케되매 신의주 노송정(老松町)본집에잇는 그애의 모친과 조부는 크게놀래여 즉시신의주도립의원에 입원을시켯섯스나 병세는 더욱 위중하게되여 혈액주사를하지안흐면 안되게되여 그모친의 혈액을 주사하얏스나 그모친은 혈액이부족하야할수업게되고 그애는 꼭죽게되엿섯는데 이정경을보고잇던 그병원의 간호원장(看護員長) 석교정강(石橋靜江)(一八)양은 자기피를뽑아 그애에게 주사한결과 신기하게도 그애는 그이튿날부터 회복되여 지난월말에 퇴원하얏다 그애의가족들은 이석교양의 인정에감격하야 예물을 보냇스나 밧지안흐므로 그감격의 도를 표할길이업서 『석교씨의 은혜를 무엇으로 갑흘는지 알수업습니다만 석교씨의 혈액이 흐르는 이아이를 훌륭하게 길러서 국가사회에 유용한 인물이 되도록 하는것이 그은혜를갑는 본의라고생각합니다』하고 감격함을 마지안는데 석교정강양은 원적이 복강현조창군금천촌(福岡縣朝倉郡金川村)이라하며 소화칠년삼월에 신의주도립의원 간호부로 임명되여 현재는동병원의 간호원장으로 수만흔환자를 간호하여주고잇다한다 (사진은 석교간호원장과 그가구원한 정현규씨의 이남 국원)

# 고무신檢査徹底

## 品質向上圖謀코生産量을監視

【平南支社發】 고무원료의 부족으로 재생원료고무의 과용으로 고무신의 품질이 극히저하되엿다함은 부보한바이어니와 금년부터는 원료기근은 일층심각이된만큼 품질저하의 우려도 더욱크게되엿고 또 각공장에는 일정한족수(足數)제조의 허가조건이 잇서 원료도 이에의하여 배급되엿음에불구하고 불구원료를 남용하여 내내이 파다수의 고무신제조를하는공장도 업지안흘것이므로 이에대한 대책으로서 금년부터는 검사의 철저강화를기하고 중앙에서 권위잇는 검사원(檢査員)을 평양에 파견하여 허가이상의 제조를 적발하고아울러 품질의향상을 꾀하게되엿다고한다

---

강서군적송면석륙리(江西郡赤松面石六里) 박모는 친척지기에게 『이월팔일은 소생의 삼십삼주년반갑일(半甲日)이니 소만와힐을 원한다』고 격하여왓다

◇ 『반갑』이란 반갑지못한 새버릇이라고 일반의화제꺼리가되고 잇거니와

◇ 이친구 장수나 하면 『환갑』도 무슨갑을 지내려는고? (江西)


國民靴大特價八圓五十錢!

型錄送呈 五大特長 1甲皮…國民牛ボックス 2底革…耐久力強 3形…輕快美麗 4製法…特別… 5價格… 國民靴를 八圓五十錢에 提供합니다 (文注信書) 製革皮牛總 平安製靴社 平壤府東大院里

不老長壽 強精回春 更少幸藥 百補丸 平和堂 一劑十円 京城堅志町

三菱ミシン 最高級 足踏式 ¥185. 手廻式 ¥160. 三菱ミシン陳列場 電話光化門(3)1437 三菱電機株式會社・三菱商事株式會社

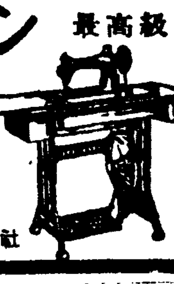

セフテイ 高級萬年筆 【實物宣傳】 (世界的發明品) 新案登錄第一〇七九六二 【諸官省・諸學校御用達】

A イ、(三分二厘)黒 ロ、(三厘)(男子用)ビスコ (女子用)ビスコ變色軸 定價二圓五十錢也 空前の大特價八十五錢也 定價三圓四十錢也 空前の大特價一圓二十錢也 定價三圓也 空前の大特價九十五錢也

B ハ、(三分五厘)黒 ニ、(三分十厘)特別仕上黒軸 定價四圓六十錢也 空前の大特價一圓三十錢也 定價四圓也 空前の大特價一圓五十五錢也

C ホ、(四分二厘)黒 ヘ、(四分六厘)特別仕上黒軸 定價五圓也 空前の大特價一圓七十錢也 定價六圓也 空前の大特價二圓十錢也

宣傳奉仕(製造元直接) (國策順應國產優良品 取替返金自由)

本品은如何한高級金펜萬年筆보다優秀하다!!

一、特許合理金펜에다 硝酸試驗의結果 何等損傷이업는것이 證明되엿습니다

一、紙와의接觸이 極히圓滑하며 따라서 絕對로磨滅되지안습니다

一、本品은彈力及、잉크의流出이金에比하야 絕對優秀합니다

一、軸은高級에보다이도로써永久絕對不燃性입니다

滑走하는듯 쓰는氣分, 몇年한없이 씀으로 펜이녹슬던지 쪼개지는법이 絕對로 업습니다!

(萬年筆小賣業者라도 特價品이므로割引치아니함)

●달리더 所用되는분에게는 펜만을 實費 下記대로 又賣함

東洋屈指의近代的大工場弊商會化學萬年筆工場作成セフテイ(五個年保證書付) A特價三十錢 B特價四十五錢 C特價六十五錢

朝鮮日報讀者에게 宣傳키為하야 定價厳守의品破額으로 投賣함 萬一途中破損 又는 不滿이게시면 損이업스시도록 換品이나返金해드립니다 右揭高級萬年筆三種各八千本限하야

圖註文…五本마다同一品一本無代進呈 (1)(2)十本마다本寶版入一本과라지나指環(定價六圓也)無代進呈 但(前金註文者)는指의치수를알이나종이로둘러맨것을同封할것 (3)(4)十五本마다瑞西製懷中時計(定價十六圓也)無代進呈(前金限) 二十本마다指時正確한瑞西製懷中時計10高級寶石入(定價二十五圓也)前金註文者에限하야無代進呈함 (5)三十本마다世界的高級モバシーマ製品懷中時計・寶石入(定價二十五圓也)前金註文者에限하야無代進呈함 (6)五十本마다世界最高級製品懷中時計・寶石入(定價三十七圓也) 前金註文者에限하야 無代進呈함

註文은 반드시前金을要함. 代金引換으로는絕對로應할수업는限 取扱치안습니다

三本以下의註文에限하야 切手代用도 無妨 (送料는 五本以上 必要)

(特價品이므로一人百本以上註文謝絕) (五本以上은必히小爲替又는振替로)

昭和十四年六月一日을 期하야 全國鮮滿方文具店 一齊히 定價厳守販賣實施豫定

圖 世界的有名スイツル製時計大特賣中特賣規定贈呈

東京市淺草區花川戶一丁目十五番地 スイツル貿易商會 瑞西製時計卸問屋 セフテイ萬年筆製造發賣元 電話(代表)淺草(84)四七七二五番 振替口座東京三〇二二一番 專屬萬年筆工場 下谷區龍泉寺町

(事變下正十四金펜作成에이어不燃性한이때에普通金펜보다 萬商한 特許合理金펜을 愛用하십시오)

有名한 醫博學士 森田資孝先生推奬

머리가몹시아플때……노-신
골치가갈러지는것기티쑤실때……노-신
간간히변두머리를알을때……노-신

頭痛이아니라도머리가무겁고흐릿흐릿할때나
過度한讀書로睡眠이不足할때나
술을過飮하야그翌日氣分이
못치못할때나
이노-신한봉만잡수시면
神出奇妙하게도나슬뿐만아니라
平時에服用하시대도
머리가아주明快해집니다

이藥은全國賣藥店에잇습니다
各處漢藥局에도무러보십시요

ノーシン 노-신

定價 四包入二十錢 七包入三十錢 十三包入五十錢 二十八包入一圓

"NORSHIN" ノーシン Manufactured by Arakawa Chotaro & Co Nagoya

이商標에注意하시압

發賣元 名古屋東區京町二丁目 荒川長太郎合名會社 振替名古屋第七五三番

라세란은 何故로皮膚에效力잇는가 實驗하여본동무들에게무러보아주십시요

しみこむ榮養で肌アレがなほる

マスタークリーム (마스타-크림) バニシングクリーム

冬의化粧下・面刀後에一等!

科學의國獨逸特許의浸透性榮養이니까요 이마스타-크림이 바니싱크림乳化液應用에서에티잇게하고 거치러지는것을豫防하는데얼마나効果的인가 平凡한榮養크림과比較하여서아모조록研究하십시요

# 經濟解說

## 金强制買上
### 物資輸入力增大 金集中萬全企圖

戰時下의 軍事的 經濟的 重要任務에서 正貨準備를 可及的 만히 가지고잇서야 할것은 分明한事實이다. 그러므로 政府에서는 長期戰體制에 들어와 大陸經營의 大事業을 압두고 드디어 金集中策의 最終的手段인 金强制買上을 考慮하고 近近議會에 이에關한 法律案을 提出하기로 하엿다한다. 그러면 어떠한方法으로서 强制買上을 할는지 그細目에關하야서는 決定되지 안헛스나 大體로 現行産金法의 改正과 外國爲替管理法을 改正하야 金의 强制買上을 할수잇는 權限을 政府에 賦與할 性質의것일것으로보인다. 但現行法으로서 金의 强制買上을 全然할수업는것은아니다. 即外國爲替管理法 第四條에依하면「政府는日本銀行 其他政府가 指定하는者에 金地金, 外國通貨를 賣却하고 其他必要한 處分을할것을命令」할수잇게되어잇다. 即金塊와 外國의 金貨를 政府가 其所有者에게 賣却하라고命令할수 잇는것으로 이境遇에 日本金貨에 對하야는 從來 鑄潰를 禁止하고 잇섯스나 昨年六月 勅令改正으로 大藏大臣의 許可를 어더 鑄潰할수잇게되어 金貨를 金塊로할수잇게되엇다. 그러므로 至今放置되엿든 것은 一般의 金製品이다. 今般에 政府가 考慮하고잇는 金强制買上도 이 金製品을 目標로하고 잇는것인데 金製品이라면 반지, 가락지, 비나, 花甁, 眼鏡 等等 雜多하다. 政府에서 金을 强制的으로 買上하는데는 實際로 어떠한 金이잇는가를 알어야한다. 그러므로 昨年十一月十五日午前零時 現在로써 金貨及金塊의 國勢調査를 實施하엿다. 最近의 集計에依하면 大略 十萬匁을 突破하고잇다. 이에 힘을어든 大藏省에서는 다시 一般的 金製品의 調査를 하려고 目下準備를 進行하고 잇스므로 四、五月頃에는 實施하게 될것이다. 그러나 金製品 一般이라면 너무 範圍가 廣汎하니만큼 一定한 限度에 限定하게 될지도모르는것이다. 그러면 元來金의 强制買上을 하게되는것은 戰時下에 잇서서의 必要物資의 輸入力을 增大하려는것이다. 軍需資材中에는 海外로부터 輸入하여야하는것이 만흐므로 我國의 對外貿易에 잇서서 國內에서 不足되는것은 不可不 輸入하여야하며 그러자면 輸出을 振興하야 可及的 外國으로부터의 受取勘定을 만히할 必要가잇스나 그래도 支拂超過로 되는 때에는 金現送에 依하야 對外決濟를 할수밧게업다.

그러므로 金의重要性은 去益加重된다. 昨年中의 我國貿易은 結局六千萬圓의 出超를 보앗스나 第三國에對한 支拂超過는 五億圓이라는 巨額에達하엿다. 이와가튼 貿易狀態에 對處하야 어데까지든지 一定의 圓價를 死守하기 爲하야 昨年三月以來로 金現送을 斷行하엿다. 이로써 政府의 金集中政策은 去益强化되엇는데 回顧하면 一昨年八月에 産金法이 公布되어 一方에는 金準備評價를 變更하야 再評價益의 正貨準備十二億一千四百餘萬圓中에서 八億百萬圓을 日銀에넘기고 四億一千三百萬圓으로써 金資金特別會計를 設定하야 産金의 買上, 現送金을 特別會計로써 操作하엿다. 其後昨年七月에는 드디어 正貨準備八億百萬圓中 三億圓으로써 現送을 斷行하야 輸出商品原料輸入의 圓滑을 期하엿다. 다시國內에잇서서의 金使用制限은 一昨年十一月 九金以上의 金使用을 禁止하고 昨年八月에는 드디어 軍需用以外에의 金使用을 禁止하기로 되엇다. 一方國內의 産金을 增强하기爲하야 昨年中 多大한 努力을 하야 昨年中의 豫定産金額을 「카바ー」할수잇섯다. 今政府에서는 最大權限을 確保하고 金集中政策의 萬全을 期하려하고잇는데 金集中策의 遂行에는 國民의 協力에 待하는바 多大한것이잇다.

# 米穀朝鮮의 異狀
## 移出激減·輸出著增
### 輸出增大防止對策을考究中

正租一斤에十錢二厘라는 異常한高價를 示現함에도不拘코 先高豫想은 依然하야 出廻가不振이고 採算不合으로因한 移出은 亦是增大되지안어 一月中의 移出高를보면 七十三萬一千百三十一石으로 前年同月보다 五十九萬三千二百六十九石이란 激減이엇스며 昨年十一月以降 移出累計는 二百四十六萬石에 不過하야 比前年同期百五十二萬石이나 줄어서 자못注目되는一方 輸出은一月中에 八萬一千四百二十三石으로 前年同月에比하야 十四倍인 七萬五千九百八十二石의激增이다 이는對滿, 關東州, 支那向輸出이 未曾有의 巨額에達한 때문으로 十一月以降累計는 이미十六萬八千餘石에 達하고잇는데 最近三年間의 輸出高를 摘記比較하면 如左하다

| | |
|---|---|
| 昭和十一年米穀年度 | 五二、九九一石 |
| 十二年米穀年度 | 四〇、〇三五 |
| 十三年米穀年度 | 二九〇、八一四 |
| 十四年米穀年度(一月까지) | 一六八、〇六八 |

이어서이미 十一年米穀年度의 三倍를突破하고 잇스므로農林局에서는 輸出增大의 防止對策을 考究中이라한다 그리고輸出과 移出을 合한 十一月以降累計는 二百六十二萬九千三百六十四石이여서 前年同期와 比較하면 百三十八萬石의 減少를 示하엿다 그리고 米移入高는 二千八百七十七石으로 前年同月의 六千十三石에 比하면 三千百三十六石의 激減이엿스며 移輸入高는 七萬二千七百八十五石으로 比前年同月十六萬九千五百八十一石의 減少요 十一月以降累計는 二十萬六千五百八十三石으로 比前年同期八萬一千九百二十一石의 增加이엿다

## 鴨綠、豆滿兩江一帶
## 百餘木材會社統合
### 一千萬圓의大會社로合同

鴨綠江及豆滿江一帶의 豐富한 國有林의 密林立木을 拂下를바더서 木材生産經營을 하는 木材會社는 現在 約百個의 群小會社에 達하여잇서 昨年度木材生産高는 一千六百萬立方米에 達하여잇는데 非常時에 際會하야 軍用材『펄프』用材를 爲始하야 各種時局産業과 土木建築事業의 勃興에따라 木材의需要가 激增하여옴에 鑑하야 바야흐로 木材의增産은 國策的으로 一段拍車를 加하지안흐면 안되게되엿다 이러한 情勢에 鑑하야 現在의鴨綠, 豆滿兩江 流域의 國有林拂下에依한 百餘의 木材生産會社는大部分이 資力不足으로써 그經營이 國策的要求에 應할수업고도 群小會社相互의 競爭激化에 依하야 增産은커녕 自體의破綻에까지 이르는 現狀이라고 한다 이러한터이므로 이들百餘會社間에는 相互合同하려는 機運이濃厚하여서던바 最近總督府林政課에서 드디여 이들百餘群小會社를 資本金一千萬圓의 大會社로 合同統制할必要를느껴 그具體案을作成하엿는데 이統制大會社의 出現에依하야 國策的見地에서生産과販賣를 統制合理化하는 同時에 伐採跡地의整理 現存群小會社의 資産整理等도 圖謀하게 될터인바 從來國有林拂下를 큰利權으로알고 그獲得에奔走하던 傾向도 이로써相當挫折되는同時에 群小會社와의角逐도업서질수업는터로 그進展이 자못注目된다

## 펄프增産再檢討
### 民有林과提携必要

펄프不足은 去益深刻化하야 內地에서는第二國策펄프工場의新設問題等도 擡頭하고잇는데 朝鮮에서도 此際에 펄프産에 關하여서는 再檢討를加하야 從來의 木材計劃에 拘泥하지안코 新對策을 樹立하라는소리가 놉다 現在朝鮮內의 펄프로서는 王子의 新義州工場이잇스나 數年前의 木材事情에 立脚하고 其後林業開發의新設 民有林의 大擴充等이 實現되어 새로히 開發할餘地가 생긴것이다 그리고 펄프用材로서 開發할수잇는餘地는 民有林의 開發에잇는데 民有林과 提携하야 펄프起業을 勃興시킬 可能性이잇다한다

## 青島航路
### 米、洋灰輸出激增

朝鮮郵船의 靑島航路는 四月부터命令航路로서 一隻을 增配하기로 되엇는데 同航路는最近朝鮮內發靑島間 貨物로서 米 세멘트의 輸出이 激增되엇다 復航은 目下 爲替管理其他의 關係로 營林局購入의 山東鹽에 限定되고잇슴으로 有利하지는안흘것이나 朝鮮으로서는 二隻을 配船할만큼 將來에備하야 當分間은 犧牲을 참을方針이라한다

## 全國工場生産額
## 百六十四億圓
### 工場數十萬五千九百 職工數二百九十三萬
#### 十二年末現在

【東京】商工省에서는 例年과가티 商工省工場統計表를 作成키爲하야 昭和十二年末現在의 全國工場數, 職工數, 生産額及同年中에잇서서 勞働時間延數, 勞賃支拂總額과 原料及材料使用總額等의槪況을 調査하는一方 其數字를 整理하고잇던바 지난三十一日 其結果를發表하엿는데 昭和十二年는 支那事變이 勃發되어 해인만큼 其結果는 各方面의 注目을 끌게하엿든것이다 이에依하면 工場數에잇서서는 十萬五千九百九十八工場으로 十七%의增加이고 職工數는 二百九十三萬三千人으로써 十三%의 增加이며 生産額은 百六十四億八千六百萬圓으로 亦是三十四%의 增加이엿고 勞働時間延數는 八十七億四千百萬時間으로서十五%의 增加 職工勞賃支拂額은 十一億五千五百萬圓으로 十九%의 增加 原材料使用額은 百五億四千六百萬圓으로서 三六%의 增加 (以上全部前年對比)로 나타내고잇다

### 軍需工業激增 平和産業微增

다음으로 工場別로보면 十二年七月에勃發한 支那事變의 影響을바든 軍需關係工業인 金屬工業, 機械器具工業, 化學工業等의 工場數, 職工數, 生産額, 勞働時間延數, 勞賃銀支拂額及 原材料使用額等은 全部 前年에比하야 顯著한增加를 보이고잇는反面에 平和産業인 紡績工業은 前年에比하야 增加率이 極히低位에잇는것은 매우注目된다 即、金屬工業、機械器具工業及 化學工業의 同年生産額은 前年에比하야 各其 五八·九%、九四%及三八·二%로서 平年의 增加率보다 二、三割의 增加이며 이反面에 紡績工業의 增加率은 一五·四%로 低位에잇는 一方原材料 使用額의 前年對比增加率은 金屬工業六五·一% 機械器具工業 七四·八% 化學工業四〇·八% 紡績工業一八·五%로 以上과가튼 順으로 되여잇다 金屬工業、化學工業、機械器具工業等의 原材料使用增加率은 彪大한것이잇서서 生産額의 增加率보다 훨신 만히진것은 左와如한事情에基因하는것이라고보고잇다

一、原材料使用은 十二年七月의 事變이 勃發됨과함께 急激히 增加되엇스니 이에製品이急增한때는 十三年에 出現되는것

一、原材料價格은 昂騰되나 製品의 價格이 이와 相伴되지못하는것等을 들수잇다

(單位百萬圓以下切捨)

| 工業別 | 生産額 | 前年對比增加率% | 原材料使用額 | 前年對比增加率% |
|---|---|---|---|---|
| 紡織 | 四、三二九 | 一五·四 | 三、三三〇 | 一八·五 |
| 金屬 | 三、五三〇 | 五八·九 | 三、三五一 | 六五·一 |
| 機械器具 | 二、五七七 | 九四·〇 | 一、三六七 | 七四·八 |
| 窯業 | 四〇五 | 三三·一 | 一五一 | 四六·七 |
| 化學工業 | 二、九二七 | 三八·二 | 一、七三七 | 四〇·八 |
| 製材及木製品 | 四〇九 | 三三·四 | 二四九 | 一八·九 |
| 印刷製本 | 二七三 | 一六·四 | 一四三 | 一〇·八 |
| 食料品 | 一、五七〇 | 二六·四 | 八九四 | 一四·三 |
| 瓦斯及電氣 | 一六 | 二〇·九 | 三九 | 一〇·三 |
| 其他 | 六〇三 | 三七·三 | 四二〇 | 三七·三 |
| 總計 | 一六、四八六 | 三四·三 | 一〇、五四六 | 三六·七 |

## 外國爲替基金
## 利用促進方針
### 條件改正·三日實施

【東京電話同盟】大藏省, 日銀發表 外國爲替基金設置以來 半歲餘가經過하야 그利用도 逐月增加하고잇는데 今番本基金利用을 更一層促進하려는 方針으로써 基金運用條件의 一部를 大要如左히改正하야 今三日부터 實施하기로되엿다

一、運用利率 現行二、五厘를 二厘로引下함 但必要한境遇에는 別段의規定을함

一、運用期間 現行最長四個月을 六個月로延長함

一、利用銀行이 別途로整理할輸出爲替의範圍를 擴大하고 아울러 그手續을簡易化함

### 利用額增大?

【東京電話同盟】外國爲替基金利用의 促進을圖謀하기 爲하야 大藏省 日銀當局에서는 昨秋以來 同基金利用의 條件緩和에 關하야 折衝을 거듭하고잇던바 겨우 成案을 보게되어 三日부터 實施하기로 되엇다 그리고 運用期間이 現行四個月에서六個月로 延長되어 輸入原料―製造加工―製品輸出에 要하는期間과 大體一致되고 爲替의 區分整理에 關하야서도 從來輸出爲替의 現物을 保有하는것을 適確條件으로한것을 今後는이것을擴張하야 輸出見返豫約 外貨證券의 利札等將來確實히 外貨爲替로될수잇는것을 追加하기로 되엇는데 此點大體에서 市中銀行側의 要望대로 된셈이다 一方運用利率은 年二分五厘를 年二分으로 引下하고 年二分으로 하엿는데 國債金利와 새이에 若干의 懸隔이 남음으로 따라서 『必要한 境遇에는 別段의 規定을 할수잇슴』이라는 例外規定으로써 二分以下의 利率을適用할수잇는 方途를열것으로 이例外規定이 活用되면 昨秋以來 增加된 市中爲替銀行의利用額은 다시 增大될것으로 豫想된다

○漢電職制決定=漢江水電의新職制는左記七課를두기로 決定하엿는데 總務擔當, 工務, 企劃, 設計를 本社로하고 同社常務가 擔當키로되엇다 職課長은如左하다 總務課長兼庶務課長 林誠 ▲經理課長 矢野修一郞 ▲工務課長 松井稱二 ▲企劃課長 ▲設計課長 辻川勝雄 ▲電氣課長未定

## 鮮銀券收縮
## 三億圓台割

鮮銀券發行高는 三日繼越에잇서 드되어 三億圓이 臺割되어 二億九千九百六十六萬六十圓으로 收縮되엇다

## 仁川의潮力發電
## 漸次具體化機運

有賀漢江水力電氣社長은 三日 會見하야 一日正式發表되엿든 同社創立披露宴의 席上에서 中部朝鮮의 電力需要는將來益益激增할豫定으로 漢江水電의完成發電力三十萬키로로는 이것을 調達할수업는時期가 到來할것이다 이에對處하기爲하야는 미리 懸案으로되어잇는 仁川에잇서서의 潮力發電計劃을 實現시키는것이 必要한데 諸種의條件이許諾하면 그開發에 着手하여도조타는意味를말하고 仁川潮力發電計劃에 言及하엿는데 右潮力發電計劃은 遞信局에서 基本調査를 하고잇고 同計劃도 多年懸案으로 되어잇다 同計劃은漸次 實現의 機運을 增加하고잇는것으로서 注目되고잇다한다

## 協同油脂工場
### 近間本格的市販

協同油脂의 新設三陟工場은客年末完成後 試運轉中이던바 드디어 本格的으로 硬化油, 石鹼, 脂肪酸, 諸副成品의 市販을開始하기로되엇는데 同社에서는 石鹼의販賣에는 傍系販賣機關을設置하엿스나 主要部分을占하는硬化油, 脂肪酸에關하야서는 內地의 칼텔과 步調를合하야 極力摩擦을避할方針을 決定하고 目下東京에서 平山常務가 工作을進行시키고잇다 硬化油界는 魚油減收로 現品拂底의 脅威를받고잇스니만큼 協同油脂의 市販은 待望되고잇다한다

## 理硏系鑛業會社
### 三百萬圓으로創立

理硏系의金 其他特殊鑛의 探鑛會社는 資本金三百萬圓으로써 二月末에 東京에서 創立키로되엇는데 同社에서는 産金製鍊을 行하는外에 一般砂金其他 特殊鑛探鑛에도 進出할豫定이라한다

## 寸錄

▽……戰時下國債消化狀態는 가장注目되는터인데 大藏省에서 衆院豫算總會에 提出한 資料를 紹介하면 ▽……事變前인 六月末과 十三年六月末과의 國債所有者別調査는 政府所有는 二割六分에서 二割八分으로 增大된反面에 金融機關의 所有는 四割六分에서 三割八分으로 減退 ▽……또國民一人當國債負擔額은 十二年에 百二十六圓四十錢 利子負擔額은 五圓二十二錢 ▽……日銀의 十三年末 內國債保有比率은 一割九厘 (內國債總額 百四十九億 日銀所有 內國債十六億)로 激增

## 京仁中心의 工場建設
### 着着進行中

事變以來 工場誘致의 新規着手도 相當한 成績으로 京仁中心으로 如左히 具體化되고잇다

一、芝浦製作仁川工場 目下 淸水組에서 工事中

一、弘中商工場 第三期擴張은 多田組와 契約 工費三十六萬七千圓에 氷期着手

一、其他朝鮮機械의 擴張 朝鮮重工業의 新設 自動車工業의 新設 等 設計中

# 今日의市勢(三日)

## 株式 氣迷彷徨 揉合

前場保合 今朝는東新五低인 一三二圓七 鐘新二低인七七圓五에 少弛寄付後 氣迷保刻하야 新規賣買는 업서 東新一三二圓九 鐘新七七圓六에 釘着 大引

後場浮動 後場은 東新二低인百三十二圓七、鐘新七十七圓五인 少軟裡에 寄付後 依然小幅浮動을 거듭하엿다

### 少幅浮動困散

今朝는 東新도 겨우 三十錢幅의 小幅浮動을 하야 極閑散場面을 이루웟는데 先週來의 保合이 今週에와서 一旦 放放되엇가티보이던것도 一瞬이오 又復東新은 一三二·三三圓臺로 復歸되어 閑散保合場面에 드러가고 말엇다 南支에서의 怪飛行機擊墜事件은 元來 南支는 가장 列國의 權益이 錯綜混在하고 잇스니만큼 此種突發事件은 惹起될 可能性이 만흔것인데 이것이 今後에 如何한 推移를보일는지 또一方蘇滿國境에 잇서서도 又復衝突事件이 突發하엿스니 이兩事件의 突發로 市場人氣는 氣迷가 자못 深刻한모양이다 그러므로 가장 人氣的으로 支配를밧는 東新은 全혀 散逸하고 雜株方面에는 依然한 買氣가 잇섯는데 이와가티 市勢의 變動이 大端히 小幅的으로된것은 戰時下統制市勢의 範圍內에 잇서서의 往來市勢의 本質인것으로보이엿다

### 高價警戒必要

戰時統制가 着着 强化實施되어 가는情勢下에서 株式의 連續高를 바랄수업는것이다 株價가 아직 割低採算을 보이고잇서도 또 環境이 順調하여도 休養과 押目, 玉整理를 거처서만 다음의段階로 前進할수잇는것이다 그리고『인풀레』傾向이 昂進하고잇는 以上 深押도不許이어서 自然小幅浮動을 거듭하고잇는데 漸次 淸算市場의 滿溢, 實株本位로되어간다 一方事業株의 大勢는 依然押目買이나 時局의 前途는 아직 遼遠하므로 中途에는 時時로 波瀾이 잇슬것이다 아직 低價訂正市勢에 드러온지 얼마되지 안흠으로 勿論深押은 업슬것이나 今後의高價에는 警戒가 必要할것이라하고잇섯다

## 米 休商同樣
## 期米 寂寥

前場保勢 今朝阪地三十六

## 市場大觀

㈱……昨日은 東新一本을 中心으로 少弛寄付後 겨우 三十錢幅의 變動에 그치엇는데 ▲南支에서의 飛行機擊墜事件 蘇滿國境에서의 衝突事件等으로 氣迷는 자못深刻한 모양 ▲元來 戰時下이라 諸般의 統制는 着着實施되어가고 支那를 中心으로한 對第三國關係에 잇서서 如何한 突發事가 到來할는지 모르는터이니 ▲結局은 戰時統制市勢의 範圍內에 잇서서의 往來市勢로 보이나 ▲一路上進도 不許 深押도不許

㊊……問題의 米穀會社法案은 提出? 保留? 此의 提出與否는 平沼內閣이 誕生한後 同案이 今議會에 提出되어 通過되는때는 取引所의 必要가업게되며 따라서 取引員의 賠償金三百萬圓을 支出하게되므로 此를提案지안키로 한다는 說이 업지안헛스나 ▲一般取引員은 賠償金을 減額하기로한 說이 濃厚하여 提案運動의 說이 대두 돌이여 一方 櫻內農相의 議會席上에서의 答辯을보아서 提出은未免 ▲그러고 當中先 三期의 賣買不成을 내지안키로 同盟을 組織한 堂島市場의 連日當中 賣買不成을보면 若干의 賠償金을밧고 말겟다는 前提的運動이 아닌지몰라

### 朝取期米取組高內容

◆賣方 ◆買方 (當限 中限 先限)

## 正米稍히低軟

農家又는 共販의態度가 絶對頑强하야 所持의正租를 賣惜하는態度를 繼續하여오므로 銀坊主 一等一斤에 十錢一厘까지의 高價를 示하야 最高公定米價의 換算으로는 三圓以上이나 最高價를 突破하엿스를따라 丸仁三等은 三十三圓七十五錢까지 昂騰하고 淸算의先限은 三十四圓까지 騰貴를보이지못하엿스나 政府가法的으로써 決定한 公定價에는 農民又는 淸算의 仕手들의 禁반하는 觀이 업지아니하야 正租는 上記의 十錢二厘의 그대로 高價를 支持하고 잇스나 正米는 十丁反落을 告하엿다 此에서 賣入落을 期待키 難할것도 事實이나 그러나 此邊에서 動한다고 假定한다면 어떠한 動機를 따라 低落을 먼저하고 騰勢는 追後에 展開되지 안흘가한 測說이 多하다 果如何?

## 極閑散의末期

昭和十四年春의 米界는 客年末보다 一層閑散을極하야 前月은 僅히 三十丁內外의 騰落에 止하고 今月은아직十錢未滿의 稍高이나 客月보다도 加一層閑散하야 定期前 此로 漢滿의 强한 氣勢는 沈滯하고 時期를 待하고잇슬뿐이다 첫재그 主因은 政府의 絶對威壓을 加하는 最高公定米價가 咫尺을 隔하고잇슬뿐아니라 米穀會社法案이 議會에 提出되는 取引機關까지 업서지는 可謂取引市場末葉時代에 入하얏다는 觀이 업지아니하다 實로 當中先三期를 不問하고 賣買不成을 내지안키로 同盟을 組織한 堂島市場으로서 連日當中의 賣買不成을보면 果然末葉期의 到來를 豫測할수잇다 市勢가 如斯히 閑散寂寥를 繼續하는때는 차라리 取引所機關이 廢止되기만 不如하다는 四圍의 狀況이다

## 正米 閑散 開店休業

京城釘付 市中은 依然히 買氣가 渾沌하나 納入期日을 旬日에 압두고 所持側이 低價에는 賣應치안코 結局小口의 必需去來뿐으로 市勢도 全혀新動機待機를하엿다 ㊅穀良三等三三、六五 四等 一等白米

仁川不變 繼續하야 剩穀材料가업고 內地入注도依然히 不振이어서 賣米는 一齊히 躊躇되어 商談도 돌만한것이업고 産地高로 賣物도업서 結局唱價도 不變이엿다 ㊅穀良三等三三、六五 四等

釜山底堅 産地는 依然 强硬態度이나 一部地場所持側의 換金的賣物이 出現되어 關門側의 入注로消化되어 그외에는 賣物이 업서 各地淸算의 不勢임에도 前價를 維持하엿다 六五 四等三三、五五 一等白米

大邱不動 出廻薄과 內地入注杜絶로 市中은 殆然開店休業狀態이고 各地淸算도 不勢임에도 賣物이 업는市場이라 市勢도 不動이엿다 ㊅銀坊主三等三三、一〇 四等 一等白米

群山同調 地方으로부터 七輛이나 出廻되엇스나 依然히 新規賣物은 보이지안코 大阪方面으로부터 多少의 注文이잇스나 指價注文이어서 採算關係로小口的去來뿐으로 市勢도 前價와 不變이엇다 ㊅銀坊主三等三三、〇五 一等白米

木浦閑散 總米는六輛뿐이며 賣하려는所持側의態度로 內地로부터 照電도多少보이나 採算關係로 移出側積極的活動은 阻止되엇다

## 今日財界三日

◆米 仁川期米先限 大阪期米先限 京城正米 白米 正租(仁川) ◆株 朝新 東新 鐘新 ◆人絹 綿花 生絲 橫濱生絲

## 物價

## 絹織暴騰

絹織物은特히 本絹이 暴騰을演하엿는데 이것은生絲의 連續昂騰에因한産地高가 原因이되어 如左히 反에一圓內外나 暴騰되엇다

▲本絹部(反、單位錢)

| | 舊價 | 新價 |
|---|---|---|
| 毛本緞 | 二四、〇〇 | 二五、〇〇 |
| 法緞 | 一七、〇〇 | 一八、〇〇 |
| 茶美紗 | 一二、五〇 | 一四、〇〇 |
| 紋茶美紗 | 一四、五〇 | 一五、〇〇 |
| 熟庫紗 | 一二、〇〇 | 一三、〇〇 |
| 紋官紗 | 九、八〇 | 一一、〇〇 |
| 七色毛本緞 | 二六、〇〇 | 二七、〇〇 |

▲交織部(同)

| | 舊價 | 新價 |
|---|---|---|
| 熟庫紗 | 四、八〇 | 五、五〇 |
| 花生紗 | 五、二〇 | 五、五〇 |
| 珍珠紗 | 四、八〇 | 五、五〇 |
| 茶美紗 | 六、二〇 | 六、五〇 |
| 紋茶美紗 | 七、五〇 | 八、〇〇 |

## 綿絲布도續騰

綿絲布도 操業短縮으로 供給이 太不足임으로 綿布는 一圓高인 二五四圓 行進曲은 二圓高인 一三圓九十錢 綿絲는 一五圓五〇錢으로 其他도 少騰되엇다

## 石油昂騰

石油中 發油 白燈油 靑燈油는 容器價騰 關係로 各各二十一錢式昂騰하엿다

## 東拓無水酒精
## 今秋工場建設

東拓의 濟州島에 잇서서의 無水酒精製造計劃은 이미 工場建設에 伴한 調査도 終了되어 드디어 操業準備에 着手하기로 되엇는데 濟州의 築港을 先決問題로하므로 工場建設에 着手하는것은 今秋로될 豫定이라한다

## 海外經濟二日

## 銀行券二日

## 金利 手形交換

## 鋼油粕 麥粉

## 對外爲替

## 金銀價

## 正米 正租

## 雜穀

## 綿絲布

## 滿洲商況

## 株式 朝取短期

## 朝取短期賣買高

## 東京短期 東京現株 朝取主要株取組

## 大阪短期 大阪長期

## 期米 朝取期米 大阪期米 群山期米 大邱期米 木浦期米 東京期米 各地期米

## 綿糸 棉花 人絹 生糸 砂糖

## 京城物價三日

仁川米豆取引所取引員 桑野取引所 電話長六二九番

期米 趙俊鎬取引店 仁川海岸町三丁目 電話長 六二九 五六一 三九六

重石·水鉛 金銀買入 三昌鑛業所 京城府明治町二ノ三番地 電話本局三〇二五番

株式 期米 ㊄ 京城黃金町 仁川本町 マルタマ取引店

京城 仁川 益 證券